คู่มือ

การปฏิบัติงาน องค์กรปกครองส่วนท้องถิ่น

- การชำระภาษีโรงเรือนและที่ดิน
- การชำระภาษีบำรุงท้องที่
- การชำระภาษีป้าย
- การจัดทำงบประมาณ
- กระบวนการ/ขั้นตอน และระยะเวลา
- การเบิกจ่ายเงิน
- การรับและส่งเงิน
- การยืมเงินงบประมาณ
- การใช้จ่ายเงินสะสม

www.locallearncenter.com

กรมส่งเสริมการปกครองท้องถิ่น
DEPARTMENT OF LOCAL ADMINISTRATION

คู่มือการปฏิบัติงาน
องค์กรปกครองส่วนท้องถิ่น

คำนำ

กรมส่งเสริมการปกครองท้องถิ่น มีภารกิจในการส่งเสริมการดำเนินงานขององค์กรปกครองส่วนท้องถิ่น ทั้งด้านการบริหารงาน การบริการสาธารณะ การเงิน การคลัง การงบประมาณ การบริหารงานบุคคลและกิจการสภา ประกอบกับมีจำนวนองค์กรปกครองส่วนท้องถิ่นจำนวนมาก ในแต่ละแห่งมีบริบทที่แตกต่างกัน จึงเข้าใจเกี่ยวกับวิธีปฏิบัติงานที่แตกต่างกันไปในแต่ละพื้นที่ ทำให้การปฏิบัติงานของเจ้าหน้าที่มีเหตุขัดข้องและไม่มีประสิทธิภาพเท่าที่ควร

กรมส่งเสริมการปกครองท้องถิ่นจึงได้จัดทำคู่มือปฏิบัติงานนี้ขึ้นโดยรวมองค์ความรู้จากกฎหมายและระเบียบที่เกี่ยวข้อง มานำเสนอให้ครอบคลุมกระบวนงาน ขั้นตอน ระยะเวลาในการดำเนินงาน ตลอดถึงช่องทางในการให้บริการหรือติดต่อ เพื่อเป็นการส่งเสริมให้องค์กรปกครองส่วนท้องถิ่นมีความเข้มแข็งและมีประสิทธิภาพในการบริการประชาชน

(นายสุทธิพงษ์ จุลเจริญ)

อธิบดีกรมส่งเสริมการปกครองท้องถิ่น

สารบัญ

1 **การชำระภาษีโรงเรือนและที่ดิน**

3 **การชำระภาษีบำรุงท้องที่**

5 **การชำระภาษีป้าย**

7 **การจัดทำงบประมาณ**

9 • การเบิกจ่ายเงิน

11 • การรับและส่งเงิน

13 • การยืมเงินงบประมาณ

15 • การใช้จ่ายเงินสะสม

17 • การช่วยเหลือประชาชน

19 • การอุดหนุนเงินให้หน่วยงานอื่น

21 • การเบิกค่าเช่าบ้าน

• การฝึกอบรม

• การเดินทางไปราชการ

การจัดซื้อจัดจ้างและการบริหารพัสดุภาครัฐ

• วิธีประกาศเชิญชวนทั่วไป

32 • วิธีประกวดราคาอิเล็กทรอนิกส์ (e-bidding)

• วิธีตลาดอิเล็กทรอนิกส์ (e-market)

• วิธีสอบราคา

• วิธีคัดเลือก

• วิธีเฉพาะเจาะจง

ระบบการจัดทำงบประมาณรายจ่ายประจำปี

ระบบการรับเงิน

ระบบการเบิกจ่ายเงิน

ระบบการจัดทำรายงานการเงิน

สารบัญ

หน้า	ชื่อกระบวนงาน
	กองทุนบำเหน็จบำนาญข้าราชการส่วนท้องถิ่น
51	**การตั้งงบประมาณรายจ่ายและการเบิกจ่ายเงิน เพื่อส่งเงินสมทบกองทุนบำเหน็จบำนาญ**
53	• การขอรับบำเหน็จบำนาญ
55	• การขอโอนเงินบำเหน็จบำนาญฯ เพื่อจ่ายเป็นเงินบำเหน็จบำนาญให้กับข้าราชการส่วนท้องถิ่น
57	• การเปลี่ยนแปลงสถานที่รับบำนาญ
	ฌาปนกิจสงเคราะห์กรมส่งเสริมการปกครองท้องถิ่น
59	• กระบวนการการรับสมัครสมาชิก
61	• กระบวนการการส่งเงินสงเคราะห์ของสมาชิก
63	• กระบวนการการเปลี่ยนแปลงข้อมูลสมาชิก
65	• กระบวนการการแจ้งสมาชิกถึงแก่กรรม
67	• กระบวนการการจ่ายเงินสงเคราะห์ให้แก่ทายาท
69	• กระบวนการการลาออกจากการเป็นสมาชิก
71	• กระบวนการการจำหน่ายสมาชิกขาดส่ง
73	**การตรวจสอบการคลัง การเงิน การบัญชี และการพัสดุขององค์กรปกครองส่วนท้องถิ่น**
74	• การติดตามผลการดำเนินการแก้ไขข้อบกพร่องจากการตรวจสอบองค์กรปกครองส่วนท้องถิ่นตามข้อเสนอแนะของสำนักงานการตรวจเงินแผ่นดิน
75	• การประชุมสภาท้องถิ่น
76	• การเลือกประธานสภา
77	• การอภิปราย
78	• การตั้งกระทู้ถาม
79	• การเสนอญัตติ

สารบัญ

หน้า	ชื่อกระบวนงาน
80	• การลงมติ
81	• ขั้นตอนและวิธีการจัดทำ ร่างเทศบัญญัติ/ข้อปฏิบัติงบประมาณของเทศบาล และ อบจ.
82	• ขั้นตอนและวิธีการจัดทำ ร่างข้อบัญญัติงบประมาณของ อบต.
83	• สาระสำคัญในการกำกับดูแลองค์กรปกครองส่วนท้องถิ่น : กรณีเทศบาล
84	• กระบวนงานพิจารณาอุทธรณ์คำสั่งทางปกครอง
85	• แนวทางการสอบข้อเท็จจริง ความรับผิดทางละเมิด
86	**ละเมิดต่อรัฐ**
86	• กรณีเจ้าหน้าที่ของรัฐกระทำละเมิดต่อหน่วยงานของรัฐ
87	• กรณีส่งสำนวนให้กระทรวงการคลัง ตรวจสอบ
89	**ละเมิดต่อบุคคล ภายนอก**
90	• กระบวนการดำเนินงาน (workflow) : การจัดทำแผนปฏิบัติ
91	• การขอรับสนับสนุนงบกลาง
92	• การเข้าใช้งานเบื้องต้นของระบบสารสนเทศ
	ระบบข้อมูลกลางองค์กรปกครองส่วนท้องถิ่น
	กรมส่งเสริมการปกครองส่วนท้องถิ่น
94	• ระบบ INFO (info.dla.go.th)
95	• ระรบไปรษณีย์อิเล็กทรอนิกส์ (e-mail)
	กลุ่มตรวจสอบภายใน
96	• กระบวนการตรวจสอบด้านการเงิน การปฏิบัติ ตามข้อกำหนด การบริหารและการปฏิบัติงาน
97	• การลงทะเบียนและยื่นคำขอรับเงินเบี้ยยังชีพผู้สูงอายุ
98	• การลงทะเบียนและยื่นคำขอรับเงินเบี้ยยังชีพผู้ป่วยเอดส์
99	• การลงทะเบียนและยื่นคำขอรับเงินเบี้ยความพิการ

สารบัญ

หน้า	ชื่อกระบวนงาน
100	• การก่อสร้าง ปรับปรุง ซ่อมแซม และการขอรับการสนับสนุนงบประมาณ
102	• ศูนย์ช่วยเหลือประชาชนองค์กรปกครองส่วนท้องถิ่น
103	• การเพิ่มเติม/เปลี่ยนแปลง แผนพัฒนาท้องถิ่นสี่ปี ขององค์กรปกครองส่วนท้องถิ่น
104	• กระบวนการป้องกันโรคพิษสุนัขบ้าของ อปท.
106	• การจัดทำโครงการในการจัดการสิ่งปฏิกูลและมูลฝอย ของ อปท.
108	• กระบวนงาน : การรายงานการจัดตั้ง การรวม หรือเลิกสถานศึกษาขั้นพื้นฐาน และการขยายชั้นเรียนในสถานศึกษาขั้นพื้นฐาน
109	• กระบวนงานการขอรับเงินอุดหนุน จากองค์กรปกครองส่วนท้องถิ่น
110	• กระบวนการแสดงขั้นตอนการปฏิบัติงาน การจัดตั้งศูนย์พัฒนาเด็กเล็ก
111	• กระบวนงานแสดงขั้นตอนการปฏิบัติงาน การย้าย/รวมศูนย์พัฒนาเด็กเล็ก
112	• กระบวนงานแสดงขั้นตอนการปฏิบัติงาน การยุบเลิกศูนย์พัฒนาเด็กเล็ก
113	• กระบวนงานแสดงขั้นตอนการปฏิบัติงาน การเปลี่ยนชื่อศูนย์พัฒนาเด็กเล็ก
114	• การบันทึกข้อมูลการเลือกตั้ง ผู้บริหารท้องถิ่น และสมาชิกสภาท้องถิ่น
115	• การตรวจสอบคุณสมบัติและลักษณะต้องห้ามของหน่วยงาน
116	• การตรวจราชการติดตามเรื่องร้องเรียนร้องทุกข์
117	• การประเมินคุณธรรมและความโปร่งใสในการดำเนินงาน
118	• การตรวจสอบข้อมูลการทุจริตของ อปท.
119	• การสอบคัดเลือกสายผู้ปฏิบัติ
121	• การจัดทำแผนอัตรากำลัง 3 ปี
123	• การเลื่อนและแต่งตั้งให้ดำรงตำแหน่งที่สูงขึ้นในสายงานวิทยาศาสตร์ และเทคโนโลยีและงานนิติการ
125	• การขอหนังสือรับรอง ป.โทฯ
127	• การหารือเทียบระยะเวลาดำรงตำแหน่ง
129	• การหารือคุณวุฒิการศึกษา

สารบัญ

หน้า	ชื่อกระบวนงาน
131	• การหารือเกี่ยวกับพนักงานจ้าง
133	• การหารือการรับโอนข้าราชการทหาร
135	• การขอรับเงินประโยชน์ตอบแทนอื่นเป็นกรณีพิเศษ
137	• การเลื่อนขั้นเงินเดือน
139	• การขอพระราชทานเครื่องราชอิสริยาภรณ์
141	• การประเมินวิทยฐานะครูชำนาญการ
143	• การรับบริหาร สวัสดิการ ค่ารักษาพยาบาล ของ อปท.
144	• การสมัครเข้ารับการศึกษาอบรมหลักสูตรของสถาบันพัฒนาบุคลากรท้องถิ่น
145	• การดำเนินการรับเรื่องร้องเรียน/ร้องทุกข์
146	• การบริการของศูนย์บริการข้อมูลข่าวสาร

การชำระภาษีโรงเรือนและที่ดิน

ผู้กำกับดูแล | สถจ. | อปท. | ประชาชน

กระบวนการ/ขั้นตอน และระยะเวลา

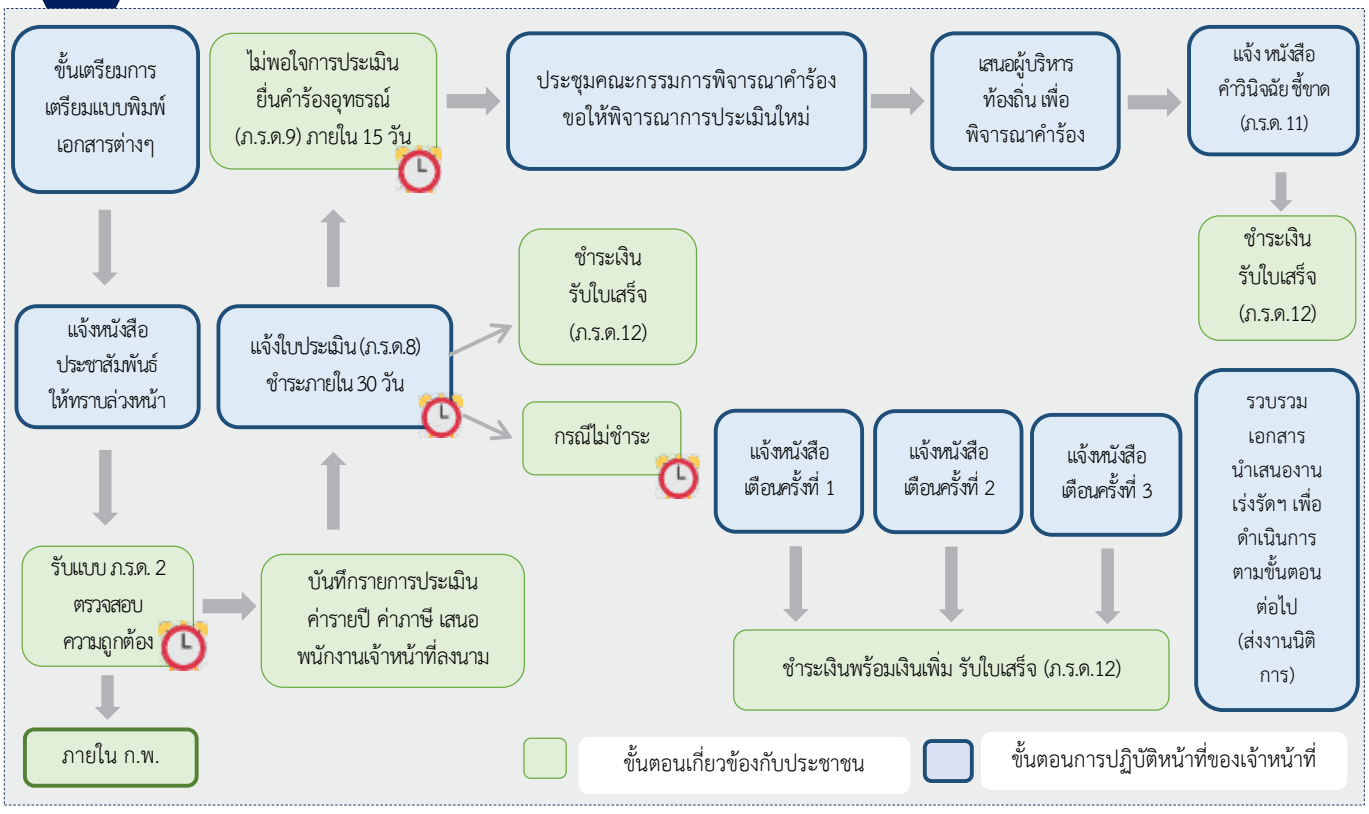

อัตราภาษี/ ค่าปรับ/ เงินเพิ่ม

1. อัตราภาษี

1.1 กรณีมีการให้เช่า ประเมินจากค่าเช่าในอัตราร้อยละ 12.5 ของค่ารายปี

1.2 กรณีค่าเช่าไม่สมควรหรือหาค่าเช่าไม่ได้เนื่องจากเจ้าของประกอบกิจการเอง ให้ประเมินค่ารายปีโดยเทียบเคียงกับค่ารายปีของทรัพย์สินในปีที่ผ่านมา หรือเทียบเคียงกับค่ารายปีของทรัพย์สินในบริเวณใกล้เคียงกันที่มีลักษณะของทรัพย์สิน ขนาด พื้นที่ ทำเล ที่ตั้ง และบริการสาธารณะที่ทรัพย์สินนั้นได้รับประโยชน์คล้ายคลึงกันในเขตท้องถิ่นเดียวกัน

1.3 กรณีไม่สามารถเทียบเคียงได้ อาจประเมินค่ารายปีของทรัพย์สินโดยใช้มูลค่าทรัพย์สินมาประกอบการประเมินได้

2. ค่าปรับ : กรณียื่นแบบ (ภ.ร.ด.2) เกินกำหนดเดือน ก.พ. ต้องเสียค่าปรับไม่เกิน 200 บาท (เป็นอำนาจพนักงานสอบสวนฝ่ายปกครอง)

3. เงินเพิ่ม : กรณีไม่ชำระภาษีภายในกำหนด 30 วัน นับแต่วันถัดจากวันที่ได้รับแจ้งแบบประเมิน (ภ.ร.ด.8) ต้องเสียเงินเพิ่ม ดังนี้

3.1 ไม่เกิน 1 เดือน เสียเงินเพิ่มร้อยละ 2.5 ของภาษีค้างชำระ

3.2 ไม่เกิน 2 เดือน เสียเงินเพิ่มร้อยละ 5 ของภาษีค้างชำระ

3.3 ไม่เกิน 3 เดือน เสียเงินเพิ่มร้อยละ 7.5 ของภาษีค้างชำระ

3.4 ไม่เกิน 4 เดือน เสียเงินเพิ่มร้อยละ 10 ของภาษีค้างชำระ

3.5 เกิน 4 เดือนขึ้นไป อปท. มีอำนาจสั่งยึด อายัด และขายทอดตลาดทรัพย์สินโดยไม่ต้องขอให้ศาลออกคำสั่งบังคับคดี

ข้อสังเกต/ข้อควรระวัง/แนวทางการแก้ไข

1. ผู้เสียภาษีต้องยื่นแบบ ภ.ร.ด.2 ภายในเดือน ก.พ. หากเกินกำหนดต้องเสียค่าปรับ
2. ผู้เสียภาษีต้องชำระภาษีภายในกำหนด 30 วัน นับแต่วันถัดจากวันที่ได้รับแจ้งการประเมิน หากเกินกำหนดต้องเสียเงินเพิ่ม
3. กรณีไม่ชำระภาษีภายในกำหนดเกิน 4 เดือน อปท. มีอำนาจยึด อายัด และขายทอดตลาดทรัพย์สิน

4. ตัวอย่างแนวคำพิพากษา

4.1 หนังสือแจ้งการประเมินและแจ้งคำชี้ขาดเป็นคำสั่งทางปกครองที่ต้องให้ข้อเท็จจริง ข้อกฎหมายที่อ้างอิง ข้อพิจารณา และข้อสนับสนุนในการใช้ดุลพินิจ รวมถึงสิทธิของผู้เสียภาษีไว้ด้วย : ฎ.3542/2551, ฎ.2090/2553

4.2 การประเมินโรงเรือนที่ติดตั้งส่วนควบ โดยลดค่ารายปีลงเหลือ 1 ใน 3 ตามมาตรา 13 จะต้องลดจากค่ารายปีของทรัพย์สินของส่วนควบรวมกัน มิใช่เฉพาะค่ารายปีของทรัพย์สินนั้นเท่านั้น : ฎ.5621/2536

4.3 การแจ้งการประเมินย้อนหลังในกรณีที่ผู้รับประเมินยังไม่ยื่นแบบพิมพ์ สามารถประเมินย้อนหลังได้ 10 ปี แต่กรณีที่ผู้รับประเมินยื่นแบบพิมพ์แล้วสามารถประเมินย้อนหลังได้ 5 ปี นับแต่วันสุดท้ายของเดือน ก.พ. ของปีภาษีที่ผู้รับประเมินยื่นแบบพิมพ์ : ฎ.1901/2548

4.4 การพิจารณาอุทธรณ์ควรพิจารณาโดยไม่ชักช้า : ฎ.1550/2482

ระเบียบ/ข้อกฎหมายที่เกี่ยวข้อง

1. พระราชบัญญัติภาษีโรงเรือนและที่ดิน พ.ศ. 2475
2. ประกาศกระทรวงมหาดไทย เรื่อง กำหนดหลักเกณฑ์การประเมินค่ารายปีของทรัพย์สิน ประกาศ ณ วันที่ 30 มีนาคม 2535
3. หนังสือกระทรวงมหาดไทย ด่วนที่สุด ที่ มท 0307/ว 2393 ลงวันที่ 10 กันยายน 2536 เรื่อง ซักซ้อมแนวทางการจัดเก็บภาษีโรงเรือนและที่ดิน และการดำเนินการตามมติคณะรัฐมนตรี
4. หนังสือกรมส่งเสริมการปกครองท้องถิ่น ที่ มท 0808.3/ว 2417 ลงวันที่ 27 พฤศจิกายน 2550 เรื่อง ซักซ้อมแนวทางการจัดเก็บภาษีโรงเรือนและที่ดิน
5. หนังสือกระทรวงมหาดไทย ที่ มท 0808.3/ว 3431 ลงวันที่ 19 ตุลาคม 2552 เรื่อง แนวทางการพัฒนาประสิทธิภาพการจัดเก็บรายได้ขององค์กรปกครองส่วนท้องถิ่น

ช่องทางการให้บริการ

ส่วนนโยบายการคลังและพัฒนารายได้ สำนักบริหารการคลังท้องถิ่น
กรมส่งเสริมการปกครองท้องถิ่น อาคาร 4 ชั้น 4
เบอร์โทรสำนักงาน: 0 2241 0755 , 0 2241 9000 ต่อ 1429-1431
เบอร์โทรผู้รับผิดชอบ: 0 2241 0755 , 0 2241 9000 ต่อ 1430

ช่องทางการติดต่อ/ร้องเรียน

1. ส่วนนโยบายการคลังและพัฒนารายได้ สำนักบริหารการคลังท้องถิ่น
   กรมส่งเสริมการปกครองท้องถิ่น อาคาร 4 ชั้น 4
   เบอร์โทรสำนักงาน: 0 2241 0755 , 0 2241 9000 ต่อ 1429-1431
   เบอร์โทรผู้รับผิดชอบ: 0 2241 0755 , 0 2241 9000 ต่อ 1430
2. เว็บไซต์ www.dla.go.th “สายตรง สถ.” สำนักบริหารการคลังท้องถิ่น
3. ศูนย์ดำรงธรรมท้องถิ่น กรมส่งเสริมการปกครองท้องถิ่น

รายละเอียดเพิ่มเติม

สามารถสืบค้นรายละเอียดเพิ่มเติมได้ที่

- ทางเว็บไซต์ สถ. www.dla.go.th หมวด “หน่วยงานภายใน” หน่วยงาน “สำนักบริหารการคลังท้องถิ่น”
- หรือทาง QR CODE

ผู้จัดทำ นายชรินทร์ สัจจามั่น ผู้อำนวยการส่วนโยบายการคลังและพัฒนารายได้
ผู้รับรอง นางวิภา ธูสรานนท์ ผู้อำนวยการสำนักบริหารการคลังท้องถิ่น
สังกัด สำนักบริหารการคลังท้องถิ่น

การชำระภาษีบำรุงท้องที่

ผู้กำกับดูแล | สถจ. | อปท. | ประชาชน

กระบวนการ/ขั้นตอน และระยะเวลา

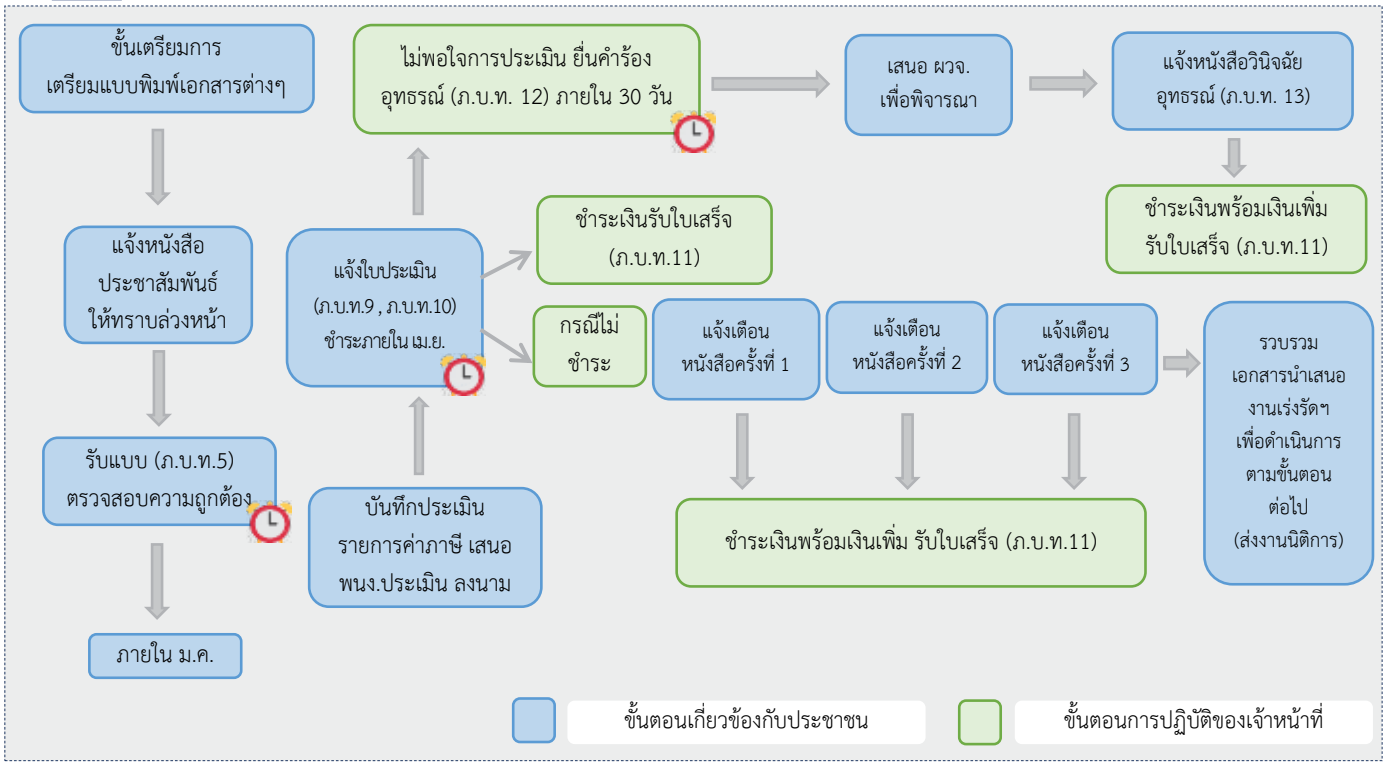

อัตราภาษี/ เงินเพิ่ม

1. อัตราภาษี

1.1 อัตราภาษีบำรุงท้องที่กำหนดไว้ในบัญชีท้ายพระราชบัญญัติ แบ่งเป็น 34 อัตรา

1.2 ราคาปานกลางที่ดินเกินไร่ละ 30,000 บาท ให้เสียภาษีดังนี้ ราคาปานกลางของที่ดิน 30,000 บาทแรก เสียภาษี 70 บาท ส่วนที่เกิน 30,000 บาท เสียภาษี 10,000 บาท ต่อ 25 บาท

1.3 กรณีประกอบกสิกรรม ประเภทไม้ล้มลุก

1.3.1 ไม่ได้ทำด้วยตนเอง เช่น ให้เช่า เสียกึ่งอัตรา

1.3.2 ทำด้วยตนเอง ไม่เกินไร่ละ 5 บาท

1.4 กรณีที่ดินว่างเปล่า เสียเพิ่ม 1 เท่า

2. เงินเพิ่ม

2.1 ไม่ยื่นแบบแสดงรายการภาษีบำรุงท้องที่ภายในเดือน ม.ค. หรือภายในเวลาที่กำหนด เสียเงินเพิ่มร้อยละ 10 ของค่าภาษี

2.2 ยื่นแบบแสดงรายการภาษีบำรุงท้องที่ไม่ถูกต้อง ทำให้ค่าภาษีน้อยลง ต้องเสียเงินเพิ่มร้อยละ 10 ของค่าภาษีที่ประเมินเพิ่มเติม

2.3 ไม่ชำระภาษีภายในเดือน เม.ย. หรือภายในเวลาที่กำหนดเสียเงินเพิ่มร้อยละ 24 ต่อปีของค่าภาษี

ข้อสังเกต/ข้อควรระวัง/แนวทางการแก้ไข

1. ผู้เสียภาษีต้องยื่นแบบ ภ.บ.ท.5 ภายในเดือน ม.ค. หากเกินกำหนดต้องเสียเงินเพิ่ม
2. ผู้เสียภาษีต้องชำระภาษีภายในเดือน เม.ย. หากเกินกำหนดต้องเสียเงินเพิ่ม
3. กรณีไม่ชำระภาษีภายในกำหนด อปท. มีอำนาจยึด อายัด และขายทอดตลาดทรัพย์สิน

4. ตัวอย่างปัญหาที่เกิด

4.1 หนังสือแจ้งการประเมินและแจ้งคำวินิจฉัยอุทธรณ์เป็นคำสั่งทางปกครองที่ต้องให้ข้อเท็จจริง ข้อกฎหมายที่อ้างอิง ข้อพิจารณา และข้อสนับสนุนในการใช้ดุลพินิจ รวมถึงสิทธิของผู้เสียภาษีไว้ด้วย ตามแนวคำพิพากษา : ฎ.3542/2551, ฎ2090/2553

4.2 การแจ้งการประเมินย้อนหลังในกรณีที่เจ้าของที่ดินไม่ได้ยื่นแบบพิมพ์จะต้องกระทำภายใน 10 ปี

4.3 ที่ดินที่จะต้องยื่นแบบแสดงรายการที่ดิน (ภ.บ.ท.5) เพื่อเสียภาษีบำรุงท้องที่ ต้องเป็นที่ดินที่มีเอกสารสิทธิ์ และไม่เป็นที่ดินในเขตป่าสงวนแห่งชาติ หรือที่ดินที่ทางราชการสงวนไว้เป็นที่เลี้ยงสัตว์ หรือที่ดินสาธารณะประโยชน์ที่ราษฎรใช้ประโยชน์ร่วมกัน

ระเบียบ/ข้อกฎหมายที่เกี่ยวข้อง

1. พระราชบัญญัติภาษีบำรุงท้องที่ พ.ศ. 2508
2. ระเบียบกระทรวงมหาดไทย ว่าด้วยค่าใช้จ่ายในการจัดเก็บภาษีบำรุงท้องที่นอกเขตเทศบาล (ฉบับที่ 4) พ.ศ. 2516
3. หนังสือกระทรวงมหาดไทย ด่วนที่สุด ที่ มท 0310.3/ว 1132 ลงวันที่ 12 มีนาคม 2555 เรื่อง การบริหารจัดเก็บภาษีบำรุงท้องที่ตามพระราชบัญญัติภาษีบำรุงท้องที่ พ.ศ. 2508 แก้ไขเพิ่มเติมถึง (ฉบับที่ 3) พ.ศ. 2543
4. หนังสือกระทรวงมหาดไทย ที่ มท 0310.3/ว 4670 ลงวันที่ 13 พฤศจิกายน 2556 เรื่อง ซักซ้อมแนวทางปฏิบัติการบริหารจัดเก็บภาษีบำรุงท้องที่ในเขตองค์การบริหารส่วนตำบล
5. หนังสือกระทรวงมหาดไทย ที่ มท 0808.3/ว 3431 ลงวันที่ 19 ตุลาคม 2552 เรื่อง แนวทางการพัฒนาประสิทธิภาพการจัดเก็บรายได้ขององค์กรปกครองส่วนท้องถิ่น
6. หนังสือกระทรวงมหาดไทย ด่วนมาก ที่ มท 0409/ว 315 ลงวันที่ 25 กุมภาพันธ์ 2534 เรื่อง การสำรวจเนื้อที่ดินเพื่อเสียภาษีบำรุงท้องที่
7. หนังสือกรมการปกครอง ที่ มท 0311.3/ว 403 ลงวันที่ 14 กุมภาพันธ์ 2545 เรื่อง แนวทางการดำเนินการจัดเก็บภาษีบำรุงท้องที่ในเขตป่าสงวนแห่งชาติ

ช่องทางการให้บริการ

ส่วนนโยบายการคลังและพัฒนารายได้ สำนักบริหารการคลังท้องถิ่น
กรมส่งเสริมการปกครองท้องถิ่น อาคาร 4 ชั้น 4
เบอร์โทรสำนักงาน : 0 2241 0755 , 0 2241 9000 ต่อ 1429-1431
เบอร์โทรผู้รับผิดชอบ : 0 2241 0755 , 0 2241 9000 ต่อ 1430

ช่องทางการติดต่อ/ร้องเรียน

1. ส่วนนโยบายการคลังและพัฒนารายได้ สำนักบริหารการคลังท้องถิ่น
   กรมส่งเสริมการปกครองท้องถิ่น อาคาร 4 ชั้น 4
   เบอร์โทรสำนักงาน : 0 2241 0755 , 0 2241 9000 ต่อ 1429-1431
   เบอร์โทรผู้รับผิดชอบ : 0 2241 0755 , 0 2241 9000 ต่อ 1430
2. เว็บไซต์ www.dla.go.th “สายตรง สถ.” สำนักบริหารการคลังท้องถิ่น
3. ศูนย์ดำรงธรรมท้องถิ่น กรมส่งเสริมการปกครองท้องถิ่น

รายละเอียดเพิ่มเติม

สามารถสืบค้นรายละเอียดเพิ่มเติมได้ที่

- ทางเว็บไซต์ สถ. www.dla.go.th หมวด “หน่วยงานภายใน” หน่วยงาน “สำนักบริหารการคลังท้องถิ่น”
- หรือทาง QR CODE

ผู้จัดทำ นายชรินทร์ สัจจามั่น ผู้อำนวยการส่วนโยบายการคลังและพัฒนารายได้
ผู้รับรอง นางวิภา ธูสรานนท์ ผู้อำนวยการสำนักบริหารการคลังท้องถิ่น
สังกัด สำนักบริหารการคลังท้องถิ่น

การชำระภาษีป้าย

ผู้กำกับดูแล | สถจ. | อปท. | ประชาชน

กระบวนการ/ขั้นตอน และระยะเวลา

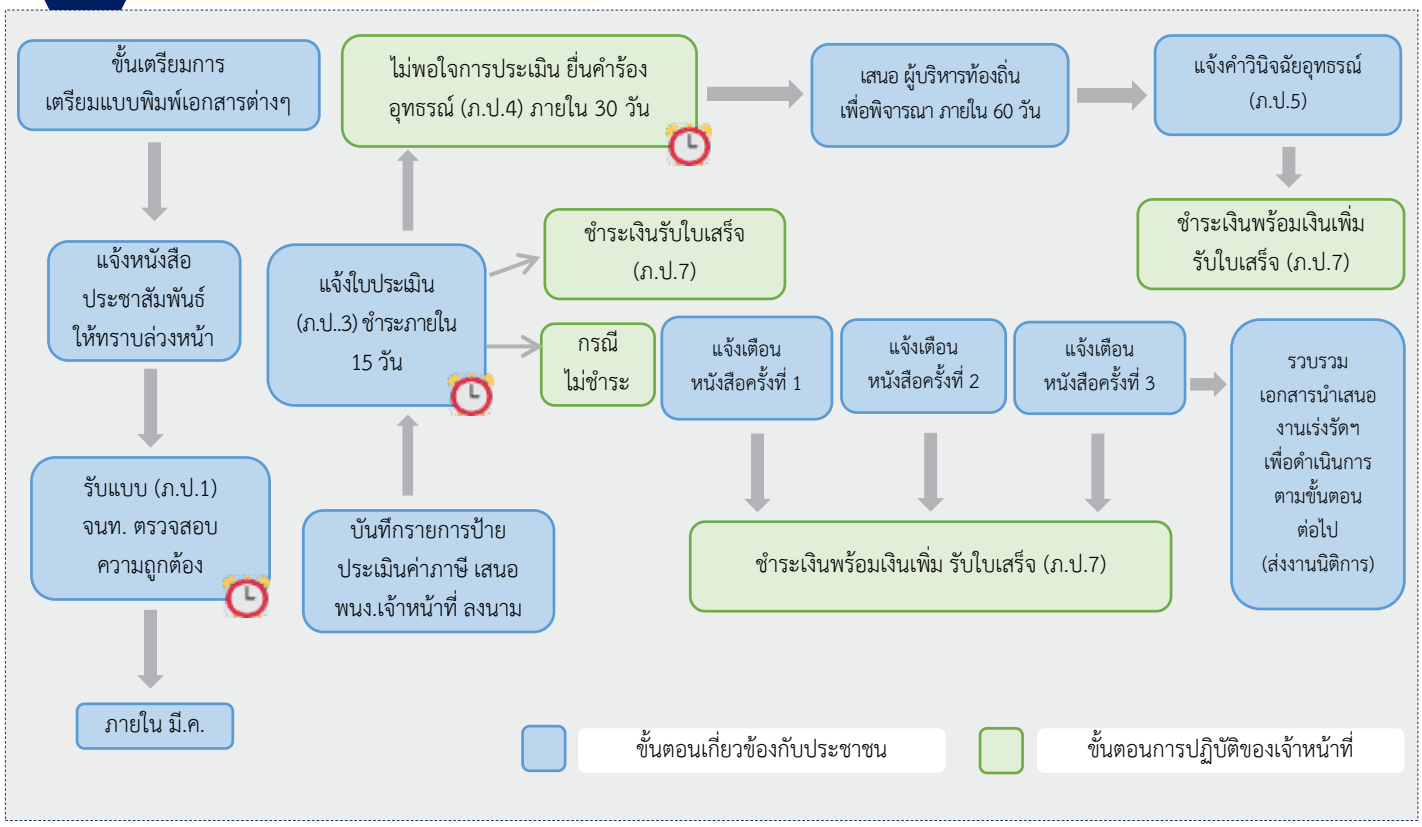

อัตราภาษี/ เงินเพิ่ม

1. อัตราภาษี

1.1 ป้ายที่มีอักษรไทยล้วนคิดอัตรา 3 บาทต่อ 500 ตารางเซนติเมตร

1.2. ป้ายที่มีอักษรไทยปนกับอักษรต่างประเทศหรือปนกับภาพและเครื่องหมายอื่น คิดอัตรา 20 บาท ต่อ 500 ตารางเซนติเมตร

1.3 ป้ายดังต่อไปนี้ คิดอัตรา 40 บาท ต่อ 500 ตารางเซนติเมตร

1.3.1 ป้ายที่ไม่มีอักษรไทย ไม่ว่าจะมีภาพหรือเครื่องหมายใดๆ หรือไม่

1.3.2 ป้ายที่มีอักษรไทยบางส่วน หรือทั้งหมด อยู่ใต้หรือต่ำกว่าอักษรต่างประเทศ

2. เงินเพิ่ม

2.1. ไม่ยื่นแบบแสดงรายการภาษีป้ายภายในเดือน มี.ค. หรือภายในเวลาที่กำหนด เสียเงินเพิ่มร้อยละ 10 ของค่าภาษี

2.2 ยื่นแบบแสดงรายการภาษีป้ายไม่ถูกต้อง ทำให้ค่าภาษีน้อยลง ต้องเสียเงินเพิ่มร้อยละ 10 ของค่าภาษีที่ประเมินเพิ่มเติม

2.3 ไม่ชำระภาษีภายใน 15 วัน นับแต่วันที่ได้รับแจ้งการประเมิน เสียเงินเพิ่มร้อยละ 2 ต่อเดือนของค่าภาษี เศษของเดือนให้นับเป็น 1 เดือน

ข้อสังเกต/ข้อควรระวัง/แนวทางการแก้ไข

1. ผู้เสียภาษีต้องยื่นแบบ ภ.ป.1 ภายในเดือน มี.ค. หากเกินกำหนดต้องเสียเงินเพิ่ม
2. ผู้เสียภาษีต้องชำระภาษีภายในกำหนด 15 วัน หากเกินกำหนดต้องเสียเงินเพิ่ม
3. กรณีไม่ชำระภาษีภายในกำหนด 15 วัน อปท. มีอำนาจยึด อายัด และขายทอดตลาดทรัพย์สิน

4. ตัวอย่างปัญหาที่เกิด

4.1 หนังสือแจ้งการประเมินและแจ้งคำวินิจฉัยอุทธรณ์เป็นคำสั่งทางปกครองที่ต้องให้ข้อเท็จจริง ข้อกฎหมายที่อ้างอิง ข้อพิจารณา และข้อสนับสนุนในการใช้ดุลพินิจ รวมถึงสิทธิของผู้เสียภาษีไว้ด้วย ตามแนวคำพิพากษา : ฎ.3542/2551, ฎ2090/2553

4.2 การแจ้งการประเมินย้อนหลังในกรณีที่ผู้รับประเมินยื่นแบบพิมพ์แล้วจะต้องกระทำภายใน 5 ปี

4.3 การพิจารณาอุทธรณ์ควรพิจารณาให้แล้วเสร็จภายใน 60 วัน

4.4 การยกเว้นภาษีป้ายสำหรับป้ายภายในอาคารจะต้องพิจารณาพื้นที่ในการติดตั้งป้าย (โดยมีพื้นที่ไม่เกิน 3 ตร.ม.)

4.5 การยกเว้นภาษีป้ายต้องพิจารณาควบคู่กับกฎหมายอื่นที่เกี่ยวข้องด้วย เช่น การยกเว้นภาษีป้ายสำหรับโรงเรียนเอกชน ต้องเป็นไปตามกฎหมายว่าด้วยโรงเรียนเอกชน และกฎหมายว่าด้วยสถาบันอุดมศึกษาเอกชน

ระเบียบ/ข้อกฎหมายที่เกี่ยวข้อง

1. พระราชบัญญัติภาษีป้าย พ.ศ. 2510 และที่แก้ไขเพิ่มเติม
2. กฎกระทรวง ฉบับที่ 5 (พ.ศ. 2535) เรื่อง อัตราภาษีป้าย
3. กฎกระทรวง ฉบับที่ 8 (พ.ศ. 2542) เรื่อง การยกเว้นภาษีป้ายภายในอาคาร
4. หนังสือกระทรวงมหาดไทย ที่ มท 0808.3/ว 3431 ลงวันที่ 19 ตุลาคม 2552 เรื่อง แนวทางการพัฒนาประสิทธิภาพการจัดเก็บรายได้ขององค์กรปกครองส่วนท้องถิ่น

ช่องทางการให้บริการ

ส่วนนโยบายการคลังและพัฒนารายได้ สำนักบริหารการคลังท้องถิ่น
กรมส่งเสริมการปกครองท้องถิ่น อาคาร 4 ชั้น 4
เบอร์โทรสำนักงาน: 0 2241 0755 , 0 2241 9000 ต่อ 1429-1431
เบอร์โทรผู้รับผิดชอบ: 0 2241 0755 , 0 2241 9000 ต่อ 1430

ช่องทางการติดต่อ/ร้องเรียน

1. ส่วนนโยบายการคลังและพัฒนารายได้ สำนักบริหารการคลังท้องถิ่น
   กรมส่งเสริมการปกครองท้องถิ่น อาคาร 4 ชั้น 4
   เบอร์โทรสำนักงาน : 0 2241 0755 , 0 2241 9000 ต่อ 1429-1431
   เบอร์โทรผู้รับผิดชอบ : 0 2241 0755 , 0 2241 9000 ต่อ 1430
2. เว็บไซต์ www.dla.go.th. “สายตรง สถ..” สำนักบริหารการคลังท้องถิ่น
3. ศูนย์ดำรงธรรมท้องถิ่น กรมส่งเสริมการปกครองท้องถิ่น

รายละเอียดเพิ่มเติม

สามารถสืบค้นรายละเอียดเพิ่มเติมได้ที่

- ทางเว็บไซต์ สถ. www.dla.go.th หมวด “หน่วยงานภายใน” หน่วยงาน “สำนักบริหารการคลังท้องถิ่น”
- หรือทาง QR CODE

ผู้จัดทำ นายชรินทร์ สัจจามั่น ผู้อำนวยการส่วนโยบายการคลังและพัฒนารายได้
ผู้รับรอง นางวิภา ธูสรานนท์ ผู้อำนวยการสำนักบริหารการคลังท้องถิ่น
สังกัด สำนักบริหารการคลังท้องถิ่น

การจัดทำงบประมาณ

กระบวนการ/ขั้นตอน และระยะเวลา

ผู้กำกับดูแล ผวจ./นอ.	ผู้บริหารท้องถิ่น	อปท.

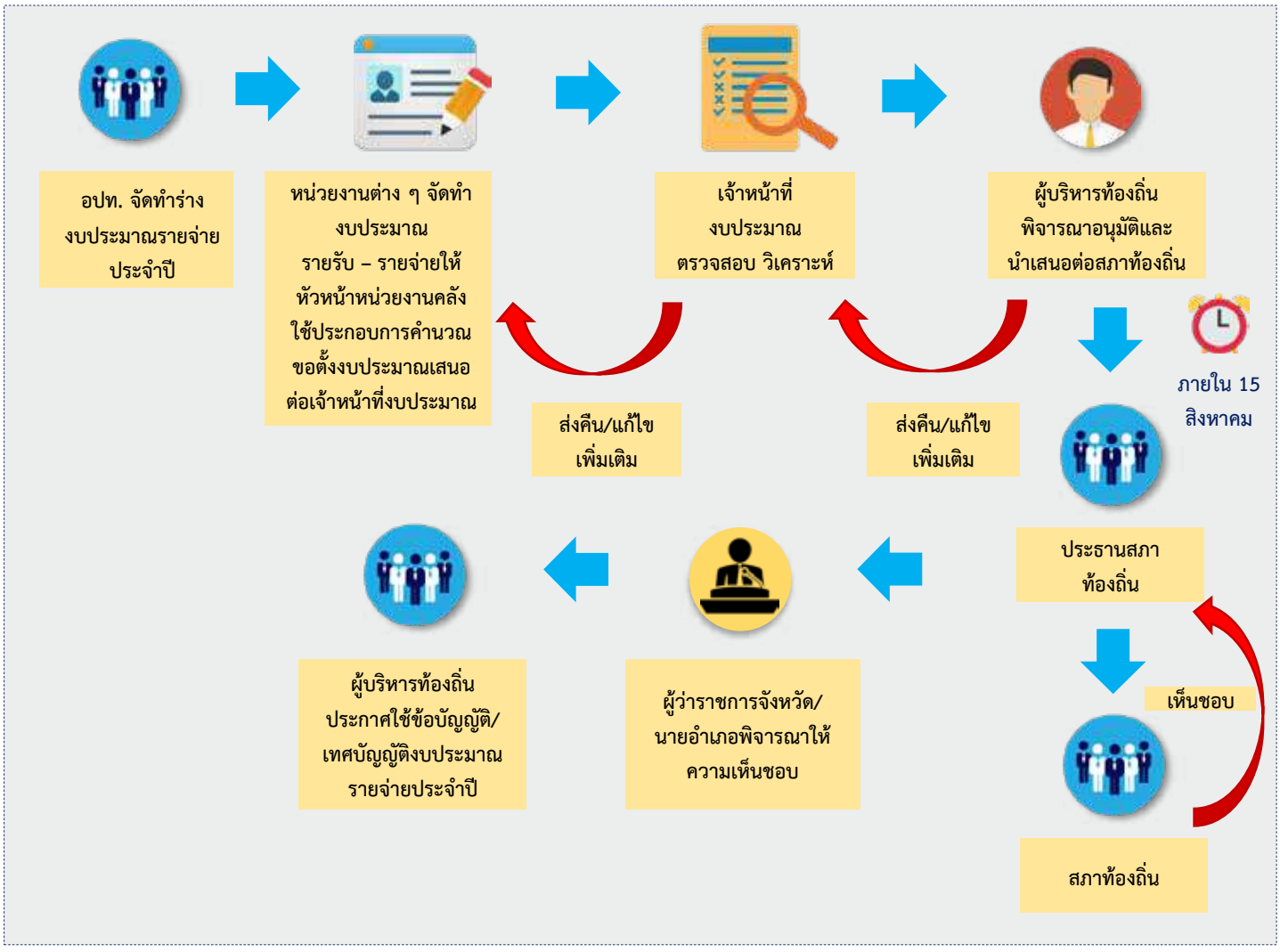

ข้อสังเกต/ข้อควรระวัง/แนวทางการแก้ไข

1. ต้องเป็นเรื่องที่อยู่ในอำนาจหน้าที่ขององค์กรปกครองส่วนท้องถิ่น
2. ต้องเป็นไปตามรูปแบบจำแนกงบประมาณ
3. ต้องเป็นไปตามกฎหมาย ระเบียบ หนังสือสั่งการ
4. ต้องเป็นไปตามบัญชีราคามาตรฐานครุภัณฑ์
5. การโอนงบประมาณจะต้องพิจารณาอำนาจสภาท้องถิ่นหรืออำนาจผู้บริหารท้องถิ่น

ข้อกฎหมายที่เกี่ยวข้อง/ระเบียบ

1. พระราชบัญญัติองค์การบริหารส่วนจังหวัด พ.ศ. 2540 แก้ไขเพิ่มเติมถึง (ฉบับที่ 4) พ.ศ. 2552
2. พระราชบัญญัติเทศบาล พ.ศ. 2596 แก้ไขเพิ่มเติมถึง (ฉบับที่ 13) พ.ศ. 2552
3. พระราชบัญญัติสภาตำบลและองค์การบริหารส่วนตำบล พ.ศ. 2537 แก้ไขเพิ่มเติมถึง (ฉบับที่ 6) พ.ศ. 2552
4. พระราชบัญญัติกำหนดแผนและขั้นตอนการกระจายอำนาจให้แก่องค์กรปกครองส่วนท้องถิ่น พ.ศ. 2542 แก้ไขเพิ่มเติมถึง (ฉบับที่ 2) พ.ศ. 2549
5. ระเบียบกระทรวงมหาดไทยว่าด้วยการจัดทำแผนพัฒนาขององค์กรปกครองส่วนท้องถิ่น พ.ศ. 2549 แก้ไขเพิ่มเติมถึง (ฉบับที่2) พ.ศ. 2559
6.ระเบียบกระทรวงมหาดไทยว่าด้วยวิธีการงบประมาณขององค์กรปกครองส่วนท้องถิ่น พ.. 2541 แก้ไขเพิ่มเติมถึง (ฉบับที่ 3) พ.ศ. 2543
7. ระเบียบกระทรวงมหาดไทยว่าด้วยการรับเงินการเบิกจ่ายเงิน การฝากเงิน การเก็บรักษาเงินและการตรวจเงินขององค์กรปกครองส่วนท้องถิ่น พ.ศ. 2547 แก้ไขเพิ่มเติมถึง (ฉบับที่ 3) พ.ศ. 2558
8. ระเบียบกระทรวงมหาดไทยว่าด้วยการเบิกจ่ายค่าใช้จ่ายในการจัดงาน การจัดการแข่งขันกีฬาและการส่งนักกีฬาเข้าร่วมการแข่งขันกีฬาขององค์กรปกครองส่วนท้องถิ่น พ.ศ. 2559
9. ระเบียบกระทรวงมหาดไทยว่าด้วยเงินอุดหนุนขององค์กรปกครองส่วนท้องถิ่น พ.ศ. 2559
10. ระเบียบกระทรวงมหาดไทยว่าด้วยค่าใช้จ่ายเพื่อช่วยเหลือประชาชนตามอำนาจหน้าที่ขององค์กรปกครองส่วนท้องถิ่น พ.ศ. 2560
11. ระเบียบกระทรวงมหาดไทยว่าด้วยการเบิกจ่ายค่าวัสดุเครื่องแต่งกายของเจ้าหน้าที่ท้องถิ่น พ.ศ. 2560

ช่องทางการให้บริการ

ส่วนการจัดสรรเงินอุดหนุนและพัฒนาระบบงบประมาณ
อาคาร 4 ชั้น 5 สำนักบริหารการคลังท้องถิ่น
กรมส่งเสริมการปกครองท้องถิ่น
เบอร์โทรสำนักงาน 0 2241 9000 ต่อ 1522-1524
เบอร์ติดต่อผู้รับผิดชอบ 0 241 9000 ต่อ 1528

ช่องทางการติดต่อ/ร้องเรียน

☛ส่วนการจัดสรรเงินอุดหนุนและพัฒนาระบบงบประมาณ
อาคาร 4 ชั้น 5 สำนักบริหารการคลังท้องถิ่น
กรมส่งเสริมการปกครองท้องถิ่น
เบอร์โทรสำนักงาน 0 2241 9000 ต่อ 1522-1524
เบอร์ติดต่อผู้รับผิดชอบ 0 2241 9000 ต่อ 1528
☛เว็บไซต์ www.dla.go.th “สายตรง สถ.”
“สำนักบริหารการคลังท้องถิ่น”
☛ศูนย์ดำรงธรรมท้องถิ่น กรมส่งเสริมการปกครองท้องถิ่น

รายละเอียดเพิ่มเติม

สามารถสืบค้นรายละเอียดเพิ่มเติมได้ที่

- ทางเว็บไซต์ สถ. www.dla.go.th หมวด “หน่วยงานภายใน” เมนู “สำนักบริหารการคลังท้องถิ่น กรมส่งเสริมการปกครองท้องถิ่น”
- หรือทาง QR CODE

ผู้จัดทำ นายพงษ์ศักดิ์ กวีนันทชัย ผู้อำนวยส่วนการจัดสรรเงินอุดหนุนและพัฒนาระบบงบประมาณ
ผู้รับรอง นางวิภา ธูสรานนท์ ผู้อำนวยการสำนักบริหารการคลังท้องถิ่น
สังกัด สำนักบริหารการคลังท้องถิ่น

การเบิกจ่ายเงิน

ผู้กำกับดูแล | สถจ./ สำนัก/กอง | อปท.

กระบวนการ/ขั้นตอน และระยะเวลา

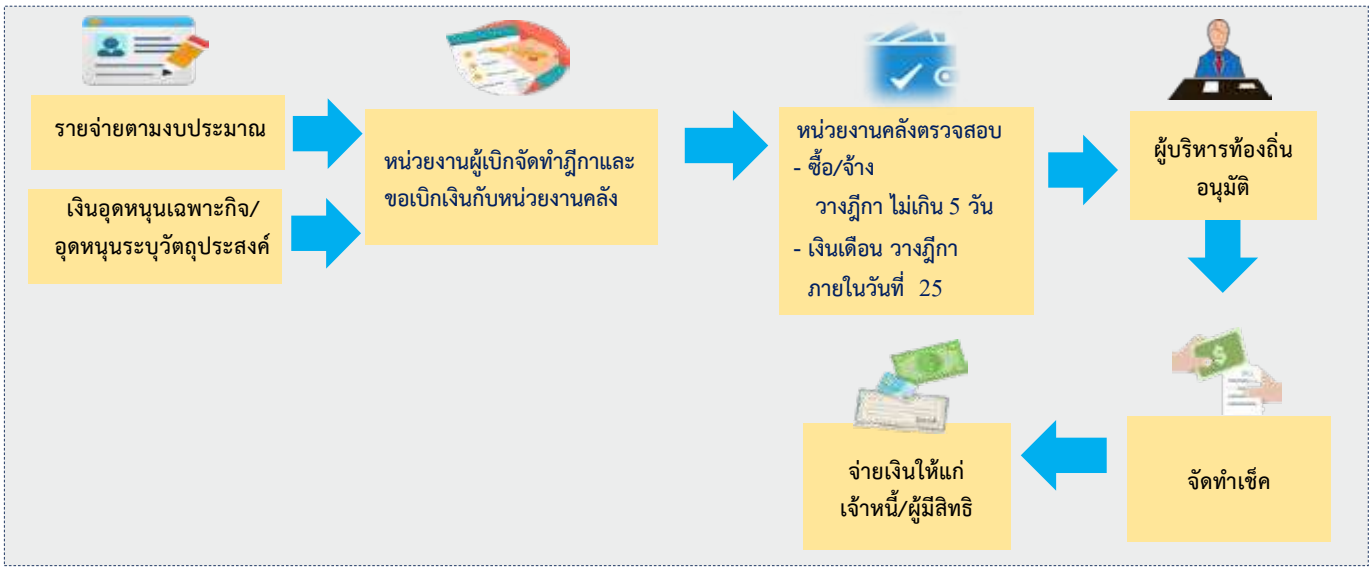

ข้อสังเกต/ข้อควรระวัง/แนวทางการแก้ไข

1. การจ่ายเงินหรือก่อหนี้ผูกพันจะกระทำได้แต่เฉพาะที่กฎหมาย ระเบียบ ข้อบังคับ หรือหนังสือสั่งการที่กระทรวงมหาดไทยกำหนดไว้เท่านั้น
2. องค์กรปกครองส่วนท้องถิ่น ต้องวางแผนการเบิกจ่ายเงินตามงบประมาณรายจ่ายประจำปี โดยให้วางแผนทุก 3 เดือน (ไตรมาส) ตามแผนการใช้จ่ายเงินที่กรมส่งเสริมการปกครองท้องถิ่นกำหนดส่งให้กองคลังก่อนวันเริ่มต้นของแต่ละไตรมาสอย่างน้อย 20 วัน ซึ่งกองคลังจะต้องบูรณาการแผนของหน่วยงานให้เป็นแผนการใช้จ่ายเงินรวมประจำไตรมาส เพื่อให้แผนการใช้จ่ายเงินรวมมีความสัมพันธ์กับเงินสดที่หมุนเวียน และที่จะได้รับเงินในแต่ละช่วงเวลา
3. การขอเบิกเงินจากหน่วยงานคลังขององค์กรปกครองส่วนท้องถิ่นตามงบประมาณรายจ่ายประจำปีงบประมาณใด ให้เบิกได้แต่เฉพาะในปีงบประมาณนั้น รวมทั้งเงินอุดหนุนที่รัฐบาลให้องค์กรปกครองส่วนท้องถิ่น โดยระบุวัตถุประสงค์ เว้นแต่
   - เป็นเงินงบประมาณรายจ่ายที่ยังมิได้ก่อหนี้ผูกพันในปีงบประมาณนั้น และได้รับอนุมัติให้กันเงินไว้ต่อผู้มีอำนาจตามระเบียบแล้ว
   - เป็นเงินงบประมาณรายจ่ายที่ได้ก่อหนี้ผูกพันไว้ก่อนสิ้นปีงบประมาณ และได้รับอนุมัติจากผู้บริหารท้องถิ่นให้กันเงินไปจ่ายในปีงบประมาณถัดไป
   - กรณีมีเงินอุดหนุนที่รัฐบาลให้องค์กรปกครองส่วนท้องถิ่นโดยระบุวัตถุประสงค์ซึ่งเบิกจ่ายไม่ทันภายในสิ้นปีงบประมาณที่ผ่านมา และได้บันทึกบัญชีไว้แล้ว
4. องค์กรปกครองส่วนท้องถิ่นต้องจัดทำทะเบียนคุมฎีกาการเบิกจ่ายเงิน และรายงานการจัดทำเช็ค
5. การเบิกเงินขององค์กรปกครองส่วนท้องถิ่น ให้หน่วยงานผู้เบิกขอเบิกกับหน่วยงานคลังโดยให้หัวหน้าหน่วยงานผู้เบิกเป็นผู้ลงลายมือชื่อเบิกเงินและให้วางฎีกาตามแบบที่กรมส่งเสริมการปกครองท้องถิ่นกำหนด
6. ตรวจสอบความถูกต้องครบถ้วน ของหน้าฎีกาเบิกเงิน เช่น การลงรายการงบประมาณคงเหลือ เลขที่ฎีกา ผู้ขอเบิก ผู้ตรวจฎีกา ผู้อนุมัติฎีกา ผู้รับเงิน และผู้จ่ายเงิน ลงลายมือชื่อครบถ้วนหรือไม่ และเอกสารประกอบฎีกาว่าครบถ้วนหรือไม่ โดยตรวจสอบยอดที่จ่ายตามหน้าฎีกากับยอดเดบิตในสมุดเงินสดจ่าย แยกตามหมวดรายจ่าย และหลักฐานการเบิก หากเป็นภาพถ่ายหรือสำเนาให้ผู้เบิกรับรองความถูกต้องด้วย

ข้อสังเกต/ข้อควรระวัง/แนวทางการแก้ไข

7. กรณีการซื้อ เช่าทรัพย์สิน หรือจ้างทำของให้หน่วยงานผู้เบิกวางฎีกาอย่างช้าไม่เกิน 5 วัน นับจากวันตรวจรับทรัพย์สินหรือตรวจรับงาน
8. การจ่ายเงินให้จ่ายเป็นเช็ค ยกเว้นกรณีที่ไม่อาจจ่ายเช็คได้ให้จัดทำใบถอนเงินฝากธนาคาร เพื่อให้ธนาคารออกตั๋วแลกเงิน หรือโอนเงินผ่านธนาคาร
9. ยอดเงินจ่ายที่บัญชีเงินสดจ่ายช่องเครดิตธนาคาร กับ Bank Statement และต้นขั้วเช็คที่จ่ายต้องตรงกัน
10. หลักฐานการจ่าย ได้แก่ ใบเสร็จรับเงินหรือใบสำคัญรับเงินที่ใช้ประกอบฎีกาเบิกเงินผู้จ่ายเงินต้องลงลายมือชื่อรับรองการจ่าย พร้อมทั้งมี ชื่อ-สกุลตัวบรรจงกำกับไว้ในหลักฐานการจ่ายเงินให้แก่เจ้าหนี้หรือผู้รับเงิน และหัวหน้าหน่วยงานคลังต้องลงลายมือชื่อรับรองความถูกต้องกำกับไว้ด้วย
11. เงินที่เบิกถ้าไม่ได้จ่ายหรือจ่ายไม่หมดให้หน่วยงานผู้เบิกนำส่งคืนหน่วยงานคลังภายใน 15 วัน นับจากวันที่ได้รับเงินจากหน่วยงานคลัง
12. การจัดเก็บฎีกา ให้เจ้าหน้าที่ผู้รับผิดชอบจัดเก็บฎีกาเรียงตามรายงานการจัดทำเช็ค

ระเบียบ/ข้อกฎหมายที่เกี่ยวข้อง

ให้ถือปฏิบัติตามระเบียบกระทรวงมหาดไทยว่าด้วยการรับเงิน การเบิกจ่ายเงิน การฝากเงิน การเก็บรักษาเงิน และการตรวจเงินขององค์กรปกครองส่วนท้องถิ่น พ.ศ. 2547 และที่แก้ไขเพิ่มเติม และหนังสือสั่งการที่เกี่ยวข้อง

ช่องทางการให้บริการ

ส่วนการจัดสรรเงินอุดหนุนและพัฒนาระบบงบประมาณ
อาคาร 4 ชั้น 5 สำนักบริหารการคลังท้องถิ่น
กรมส่งเสริมการปกครองท้องถิ่น
เบอร์โทรสำนักงาน 0-2241-9000 ต่อ 1522 - 1524
เบอร์ติดต่อผู้รับผิดชอบ 0-2241-9000 ต่อ 1524 1528

ช่องทางการติดต่อ/ร้องเรียน

ส่วนการจัดสรรเงินอุดหนุนและพัฒนาระบบงบประมาณ
อาคาร 4 ชั้น 5 สำนักบริหารการคลังท้องถิ่น
กรมส่งเสริมการปกครองท้องถิ่น
เบอร์สำนักงาน 0-2241-9000 ต่อ 1522 - 1524
เบอร์ติดต่อผู้รับผิดชอบ 0-2241-9000 ต่อ 1524 1528

- เว็บไซต์ www.dla.go.th “สายตรง สถ.” “สำนักบริหารการคลังท้องถิ่น”
- ศูนย์ดำรงธรรมท้องถิ่น กรมส่งเสริมการปกครองท้องถิ่น

รายละเอียดเพิ่มเติม

สามารถสืบค้นรายละเอียดเพิ่มเติมได้ที่

- ทางเว็บไซต์ สถ. www.dla.go.th หมวด “หน่วยงานภายใน” เมนู “สำนักบริหารการคลังท้องถิ่น”
- หรือทาง QR CODE

ผู้จัดทำ นายพงษ์ศักดิ์ กวีนันทชัย ผู้อำนวยการส่วนการจัดสรรเงินอุดหนุนและพัฒนาระบบงบประมาณ
ผู้รับรอง นางวิภา ธูสรานนท์ ผู้อำนวยการสำนักบริหารการคลังท้องถิ่น
สังกัด สำนักบริหารการคลังท้องถิ่น

การรับและส่งเงิน

ผู้กำกับดูแล สถจ./ สำนัก/กอง อปท.

กระบวนการ/ขั้นตอน และระยะเวลา

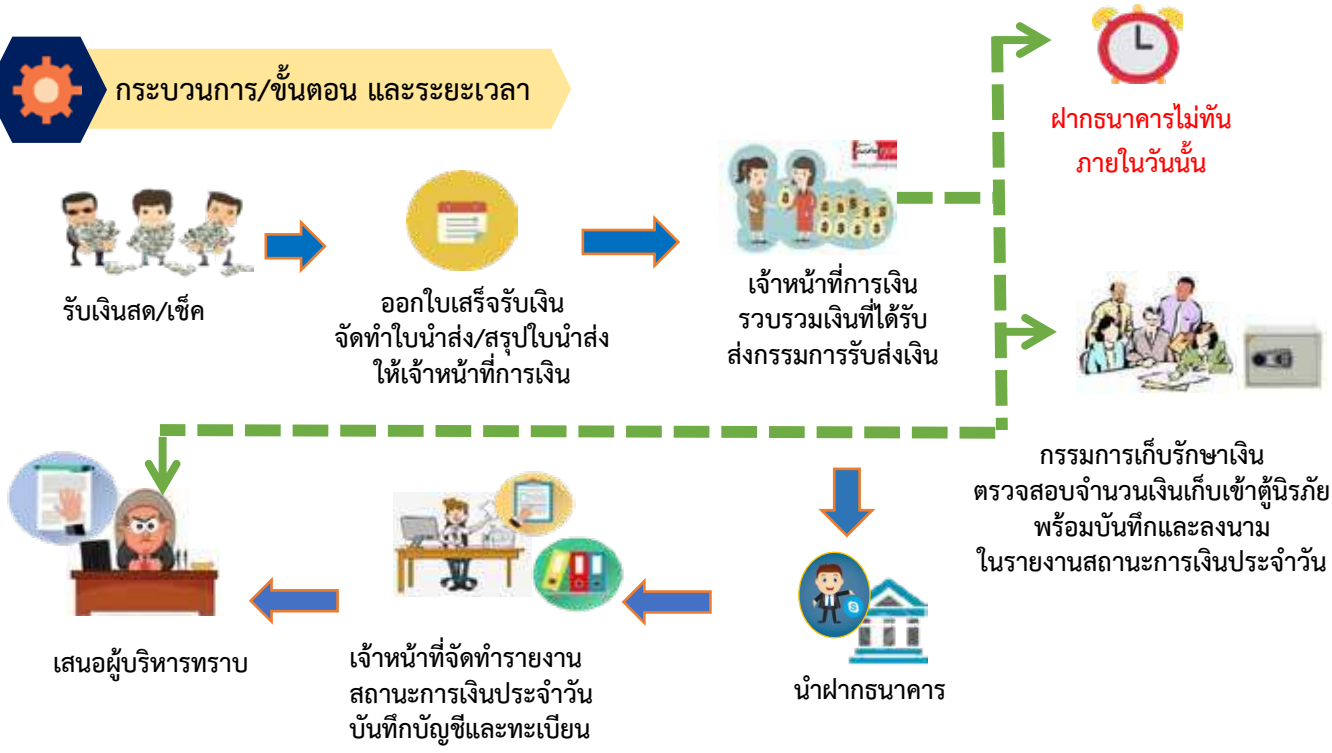

ข้อสังเกต/ข้อควรระวัง/แนวทางการแก้ไข

1. องค์กรปกครองส่วนท้องถิ่นจัดให้มีการตรวจสอบจำนวนเงินที่เจ้าหน้าที่จัดเก็บและนำส่งหลักฐานและรายการที่บันทึกในสมุดเงินสดว่าถูกต้องครบถ้วนหรือไม่ หรือผู้ที่ได้รับการแต่งตั้งปฏิบัติหน้าที่ตามที่ได้รับมอบหมาย
2. กรณีมีใบเสร็จรับเงินหลายฉบับที่ใช้จัดเก็บเงินในวันเดียวกันมีการรวมจำนวนเงินที่จัดเก็บได้ในวันนั้นไว้ที่หลังสำเนาใบเสร็จรับเงินฉบับสุดท้ายครบถ้วนถูกต้องหรือไม่
3. เงินที่องค์กรปกครองส่วนท้องถิ่นได้รับไว้ ให้นำส่งเป็นเงินรายได้ทั้งสิ้น ยกเว้น มีผู้อุทิศให้แก่องค์กรปกครองส่วนท้องถิ่นเป็นการเฉพาะเจาะจงให้ทำการใดอย่างหนึ่ง หรือกรณีองค์กรปกครองส่วนท้องถิ่นจัดหารายได้เป็นครั้งคราว ให้ตรวจสอบกับหลักฐานและรายการที่บันทึกไว้ในสมุดเงินสดว่าถูกต้องครบถ้วนหรือไม่ หากถูกต้องให้ผู้ตรวจรวมเงินที่จัดเก็บได้ในวันเดียวกันไว้ที่หลังสำเนาใบเสร็จรับเงินฉบับสุดท้ายและลงลายมือชื่อกำกับไว้ และผู้รับเงิน ผู้ส่งเงิน ต้องลงลายมือชื่อในใบนำส่งเงินและใบสำคัญสรุปใบนำส่งเงินให้ครบถ้วนด้วย
4. เงินประจำวัน หน่วยงานคลังต้องจัดให้มีการตรวจสอบจำนวนเงินที่เจ้าหน้าที่จัดเก็บได้ในวันนั้นและนำส่ง
5. ในการนำส่งเงินมีการจัดทำหลักฐานการจัดทำบันทึกรับส่งเงินหรือไม่
6. เมื่อมีการรับเงินรายได้ ให้นำฝากธนาคารทั้งจำนวนในวันนั้น หากนำฝากไม่ทันให้ส่งมอบเงินให้คณะกรรมการเก็บรักษาเงินเพื่อเก็บรักษาไว้ในตู้นิรภัย และให้นำฝากธนาคารทั้งจำนวนในวันทำการถัดไป กรณีองค์กรปกครองส่วนท้องถิ่นที่มีพื้นที่ห่างไกลการคมนาคมไม่สะดวกไม่สามารถนำฝากธนาคารได้เป็นประจำทุกวัน ให้นำฝากธนาคารในวันทำการสุดท้ายของสัปดาห์

ระเบียบ/ข้อกฎหมายที่เกี่ยวข้อง

ให้ถือปฏิบัติตามระเบียบกระทรวงมหาดไทยว่าด้วยการรับเงิน การเบิกจ่ายเงิน การฝากเงิน การเก็บรักษาเงิน และการตรวจเงินขององค์กรปกครองส่วนท้องถิ่น พ.ศ. 2547 และที่แก้ไขเพิ่มเติม และหนังสือสั่งการที่เกี่ยวข้อง

ช่องทางการให้บริการ

ส่วนการจัดสรรเงินอุดหนุนและพัฒนาระบบงบประมาณ
อาคาร 4 ชั้น 5 สำนักบริหารการคลังท้องถิ่น
กรมส่งเสริมการปกครองท้องถิ่น
เบอร์โทรสำนักงาน 0-2241-9000 ต่อ 1522 - 1524
เบอร์ติดต่อผู้รับผิดชอบ 0-2241-9000 ต่อ 1524 1528

ช่องทางการติดต่อ/ร้องเรียน

ส่วนการจัดสรรเงินอุดหนุนและพัฒนาระบบงบประมาณ
อาคาร 4 ชั้น 5 สำนักบริหารการคลังท้องถิ่น
กรมส่งเสริมการปกครองท้องถิ่น
เบอร์สำนักงาน 0-2241-9000 ต่อ 1522 - 1524
เบอร์ติดต่อผู้รับผิดชอบ 0-2241-9000 ต่อ 1524 1528

- เว็บไซต์ www.dla.go.th “สายตรง สถ.” “สำนักบริหารการคลังท้องถิ่น”
- ศูนย์ดำรงธรรมท้องถิ่น กรมส่งเสริมการปกครองท้องถิ่น

รายละเอียดเพิ่มเติม

สามารถสืบค้นรายละเอียดเพิ่มเติมได้ที่

- หรือทาง QR CODE
- ทางเว็บไซต์ สถ. www.dla.go.th หมวด “หน่วยงานภายใน” เมนู “สำนักบริหารการคลังท้องถิ่น”

ผู้จัดทำ นายพงษ์ศักดิ์ กวีนันทชัย ผู้อำนวยการส่วนการจัดสรรเงินอุดหนุนและพัฒนาระบบงบประมาณ
ผู้รับรอง นางวิภา ธูสรานนท์ ผู้อำนวยการสำนักบริหารการคลังท้องถิ่น
สังกัด สำนักบริหารการคลังท้องถิ่น

การยืมเงินงบประมาณ

ผู้กำกับดูแล | สถจ./ สำนัก/กอง | อปท.

กระบวนการ/ขั้นตอน และระยะเวลา

รายจ่ายตามงบประมาณ
- โครงการต่าง ๆ
- เดินทางไปราชการ

สัญญายืมเงิน
- ผู้ยืมทำสัญญายืมยื่นต่อหน่วยงานคลังก่อนเริ่มดำเนินโครงการ

ทะเบียนคุมลูกหนี้
- ผู้ยืมต้องไม่มีเงินยืมค้างชำระ
- หน่วยงานคลังตรวจสอบทะเบียนคุมลูกหนี้

ฎีกาเงินยืม หน่วยงานคลังวาง ฎีกาเสนอผู้บริหาร

ผู้บริหารอนุมัติ

3 วัน

จัดทำเช็ค
- หน่วยงานคลังจ่ายเช็คภายใน 3 วัน

3 วัน

ส่งใช้เงินยืมภายในกำหนดเวลา
- 30 วันนับจากวันที่ได้รับเงิน กรณีไปประจำต่างสำนักงาน,กลับภูมิลำเนา และปฏิบัติราชการอื่น
- 15 วันนับจากวันกลับมาถึง กรณีเดินทางไปราชการ

ข้อสังเกต/ข้อควรระวัง/แนวทางการแก้ไข

1. ต้องมีงบประมาณเพื่อการนั้น
2. ผู้ยืมต้องทำสัญญายืมเงินตามแบบที่กรมส่งเสริมการปกครองท้องถิ่นกำหนด และรับรองว่าจะปฏิบัติตามระเบียบ ข้อบังคับ หรือคำสั่งที่ได้กำหนดไว้ และจะนำใบสำคัญคู่จ่ายที่ถูกต้องรวมทั้งเงินเหลือจ่ายส่งคืน ถ้าไม่ส่งตามกำหนดก็จะชดใช้เงินหรือยินยอมให้องค์กรปกครองส่วนท้องถิ่นหักเงินเพื่อชดใช้เงินยืมนั้น
3. กรณีที่ผู้ยืมไม่มีเงินใด ๆ อันจะพึงได้รับจากองค์กรปกครองส่วนท้องถิ่นที่จะหักส่งใช้เงินยืมได้ ให้องค์กรปกครองส่วนท้องถิ่นกำหนดให้ผู้ยืมหาหลักทรัพย์มาวางเป็นประกัน หรือหาบุคคลที่มีหลักฐานมาทำสัญญาค้ำประกันไว้ต่อองค์กรปกครองส่วนท้องถิ่นด้วย
4. ผู้ยืมต้องไม่มีเงินยืมคงค้างชำระ และให้ยืมได้เฉพาะผู้มีหน้าที่ต้องปฏิบัติงานนั้น ๆ ห้ามยืมแทนกัน
5. ฎีกาเบิกเงินยืม และเอกสารประกอบ ต้องได้รับการอนุมัติให้จ่ายเงินยืมตามสัญญาเงินยืม โดยผู้บริหารท้องถิ่นเป็นผู้อนุมัติ
6. การบันทึกรายการยืม และรายการส่งใช้เงินยืมในทะเบียนเงินยืมทุกครั้ง โดยให้ผู้ยืม – ผู้ส่งใช้ ลงชื่อในทะเบียนเงินยืมสำหรับรายการนั้น ๆ ด้วย
7. กรณีครบกำหนดการส่งใช้เงินยืมแล้ว ผู้ยืมยังไม่ชดใช้เงินยืม ให้ผู้บริหารท้องถิ่นมีอำนาจสั่งการให้ผู้ค้างชำระเงินยืมส่งใช้เงินยืมภายในกำหนดเวลาตามที่เห็นสมควร อย่างช้าไม่เกิน 30 วัน
8. การส่งใช้ใบสำคัญและเงินเหลือจ่าย (ถ้ามี) ให้ส่งใช้ภายในระยะเวลาที่กำหนด
9. กรณีการส่งใช้เงินยืม และมีเงินสดเหลือจ่าย ต้องออกใบเสร็จรับเงินให้แก่ผู้ยืมไว้เป็นหลักฐานด้วย

ระเบียบ/ข้อกฎหมายที่เกี่ยวข้อง

ให้ถือปฏิบัติตามระเบียบกระทรวงมหาดไทยว่าด้วยการรับเงิน การเบิกจ่ายเงิน การฝากเงิน การเก็บรักษาเงิน และการตรวจเงินขององค์กรปกครองส่วนท้องถิ่น พ.ศ. 2547 และที่แก้ไขเพิ่มเติม และหนังสือสั่งการที่เกี่ยวข้อง

ช่องทางการให้บริการ

ส่วนการจัดสรรเงินอุดหนุนและพัฒนาระบบงบประมาณ
อาคาร 4 ชั้น 5 สำนักบริหารการคลังท้องถิ่น
กรมส่งเสริมการปกครองท้องถิ่น
เบอร์โทรสำนักงาน 0-2241-9000 ต่อ 1522 - 1524
เบอร์ติดต่อผู้รับผิดชอบ 0-2241-9000 ต่อ 1524 1528

ช่องทางการติดต่อ/ร้องเรียน

ส่วนการจัดสรรเงินอุดหนุนและพัฒนาระบบงบประมาณ
อาคาร 4 ชั้น 5 สำนักบริหารการคลังท้องถิ่น
กรมส่งเสริมการปกครองท้องถิ่น
เบอร์สำนักงาน 0-2241-9000 ต่อ 1522 - 1524
เบอร์ติดต่อผู้รับผิดชอบ 0-2241-9000 ต่อ 1524 1528

- เว็บไซต์ www.dla.go.th “สายตรง สถ.” “สำนักบริหารการคลังท้องถิ่น”
- ศูนย์ดำรงธรรมท้องถิ่น กรมส่งเสริมการปกครองท้องถิ่น

รายละเอียดเพิ่มเติม

สามารถสืบค้นรายละเอียดเพิ่มเติมได้ที่

- หรือทาง QR CODE
- ทางเว็บไซต์ สถ. www.dla.go.th หมวด “หน่วยงานภายใน” เมนู “สำนักบริหารการคลังท้องถิ่น”

ผู้จัดทำ นายพงษ์ศักดิ์ กวีนันทชัย ผู้อำนวยการส่วนการจัดสรรเงินอุดหนุนและพัฒนาระบบงบประมาณ
ผู้รับรอง นางวิภา ธูสรานนท์ ผู้อำนวยการสำนักบริหารการคลังท้องถิ่น
สังกัด สำนักบริหารการคลังท้องถิ่น

การใช้จ่ายเงินสะสม

ผู้กำกับดูแล | สถจ./ สำนัก/กอง | อปท.

กระบวนการ/ขั้นตอน และระยะเวลา

สภาท้องถิ่น อนุมัติ

- อยู่ในอำนาจหน้าที่
-บริการชุมชนและสังคม
- เพิ่มพูนรายได้ของ อปท.
- บำบัดความเดือดร้อนของประชาชน
- อยู่ในแผนพัฒนา อปท.

ก่อหนี้ผูกพันภายใน 1 ปี ถัดไป

1 ปีถัดไป

หากไม่ดำเนินการภายใน 1 ปี ถัดไปเงินสะสมพับไป

ผู้บริหารท้องถิ่น อนุมัติ

1. รับโอน เลื่อนระดับ
2. เบิกเงินตามสิทธิในระหว่างปีงบประมาณ
3. กรณีฉุกเฉินมีสาธารณภัย

กรณี 1 และ 2 ให้ถือเป็นรายจ่ายในปีนั้น

กรณี 3 ตามความจำเป็น ตามฐานะการคลัง

ให้ทันต่อเหตุการณ์

ข้อสังเกต/ข้อควรระวัง/แนวทางการแก้ไข

1. ทุกวันสิ้นปีงบประมาณ เมื่อองค์กรปกครองส่วนท้องถิ่นได้ปิดบัญชีรายรับ รายจ่ายแล้ว ให้กันยอดเงินสะสมประจำปีไว้ร้อยละยี่สิบห้าของทุกปี เพื่อเป็นทุนสำรองเงินสะสมโดยที่ทุนสำรองเงินสะสมนี้ให้เพิ่มขึ้นร้อยละยี่สิบห้าของทุกปี
2. องค์กรปกครองส่วนท้องถิ่นบางแห่งไม่ทราบว่ามียอดเงินสะสมคงเหลือเท่าใด เนื่องจากไม่มีการปิดบัญชีเมื่อสิ้นปีงบประมาณ หรือจัดทำบัญชีไม่เป็นปัจจุบัน ดังนั้น ก่อนการใช้จ่ายเงินสะสมต้องตรวจสอบยอดเงินสะสมคงเหลือให้ถูกต้องก่อนการอนุมัติ
3. การใช้จ่ายจากเงินสะสม ต้องเป็นไปตามเงื่อนไขดังต่อไปนี้

- กรณีสภาท้องถิ่นอนุมัติ เมื่อองค์กรปกครองส่วนท้องถิ่นมีความจำเป็น และไม่สามารถโอนเงินงบประมาณรายจ่าย เนื่องจากงบประมาณมีไม่เพียงพอ องค์กรปกครองส่วนท้องถิ่นสามารถใช้จ่ายเงินสะสมได้ ซึ่งต้องเป็นกิจการ ดังต่อไปนี้

(1) เป็นกิจการตามอำนาจหน้าที่ ซึ่งเกี่ยวกับด้านบริการชุมชนและสังคม

(2) กิจการที่เป็นการเพิ่มพูนรายได้

(3) หรือกิจการที่จัดทำเพื่อบำบัดความเดือดร้อนของประชาชน

(4) ต้องเป็นไปตามแผนพัฒนาขององค์กรปกครองส่วนท้องถิ่น หรือตามที่กฎหมายกำหนด

(5) ได้ส่งเงินสมทบกองทุนส่งเสริมกิจการขององค์กรปกครองส่วนท้องถิ่น แต่ละประเภทตามระเบียบแล้ว

(6) เมื่อได้รับการอนุมัติให้จ่ายขาดเงินสะสมแล้ว องค์กรปกครองส่วนท้องถิ่นต้องดำเนินการก่อหนี้ผูกพันและเบิกจ่ายให้เสร็จภายในระยะเวลาไม่เกินหนึ่งปีถัดไป หากไม่ดำเนินการให้การจ่ายขาดเงินสะสมนั้นเป็นอันพับไป

ข้อสังเกต/ข้อควรระวัง/แนวทางการแก้ไข

- กรณีผู้บริหารท้องถิ่นอนุมัติ ให้ใช้จ่ายจากเงินสะสมได้ดังต่อไปนี้
  (1) รับโอน เลื่อนระดับ เลื่อนขั้นเงินเดือนพนักงานส่วนท้องถิ่น
  (2) สิทธิประโยชน์ของพนักงาน ลูกจ้างและผู้บริหาร ฯลฯ
  (3) กรณีฉุกเฉินที่มีสาธารณภัยเกิดขึ้น ให้ผู้บริหารท้องถิ่นอนุมัติให้จ่ายขาดเงินสะสมได้ตามความจำเป็นนขณะนั้น

โดยให้คำนึงถึงฐานะการเงิน การคลังขององค์กรปกครองส่วนท้องถิ่นนั้น

ระเบียบ/ข้อกฎหมายที่เกี่ยวข้อง

ให้ถือปฏิบัติตามระเบียบกระทรวงมหาดไทยว่าด้วยการรับเงิน การเบิกจ่ายเงิน การฝากเงิน การเก็บรักษาเงิน และการตรวจเงินขององค์กรปกครองส่วนท้องถิ่น พ.ศ. 2547 และที่แก้ไขเพิ่มเติม และหนังสือสั่งการที่เกี่ยวข้อง

ช่องทางการให้บริการ

ส่วนการจัดสรรเงินอุดหนุนและพัฒนาระบบงบประมาณ
อาคาร 4 ชั้น 5 สำนักบริหารการคลังท้องถิ่น
กรมส่งเสริมการปกครองท้องถิ่น
เบอร์โทรสำนักงาน 0-2241-9000 ต่อ 1522 - 1524
เบอร์ติดต่อผู้รับผิดชอบ 0-2241-9000 ต่อ 1524 1528

ช่องทางการติดต่อ/ร้องเรียน

ส่วนการจัดสรรเงินอุดหนุนและพัฒนาระบบงบประมาณ
อาคาร 4 ชั้น 5 สำนักบริหารการคลังท้องถิ่น
กรมส่งเสริมการปกครองท้องถิ่น
เบอร์สำนักงาน 0-2241-9000 ต่อ 1522 - 1524
เบอร์ติดต่อผู้รับผิดชอบ 0-2241-9000 ต่อ 1524 1528
- เว็บไซต์ www.dla.go.th "สายตรง สถ."
  "สำนักบริหารการคลังท้องถิ่น"
- ศูนย์ดำรงธรรมท้องถิ่น กรมส่งเสริมการปกครองท้องถิ่น

รายละเอียดเพิ่มเติม

สามารถสืบค้นรายละเอียดเพิ่มเติมได้ที่

- ทางเว็บไซต์ สถ. www.dla.go.th หมวด "หน่วยงานภายใน" เมนู "สำนักบริหารการคลังท้องถิ่น"
- หรือทาง QR CODE

ผู้จัดทำ นายพงษ์ศักดิ์ กวีนันทชัย ผู้อำนวยการส่วนการจัดสรรเงินอุดหนุนและพัฒนาระบบงบประมาณ
ผู้รับรอง นางวิภา ธูสรานนท์ ผู้อำนวยการสำนักบริหารการคลังท้องถิ่น
สังกัด สำนักบริหารการคลังท้องถิ่น

(การช่วยเหลือประชาชน)

คณะกรรมการ | องค์กรปกครองส่วนท้องถิ่น (อปท.) | ประชาชน

กระบวนการ/ขั้นตอน และระยะเวลา

องค์กรปกครองส่วนท้องถิ่นตรวจสอบข้อเท็จจริงหรือความเสียหายของประชาชนเพื่อเสนอคณะกรรมการพิจารณา

คณะกรรมการของ องค์การบริหารส่วนจังหวัด เทศบาล และ องค์การบริหารส่วนตำบลประกอบด้วยนายกเป็นประธานผู้แทนส่วนราชการ ผู้แทนประชาคม เป็นกรรมการ และมีปลัดองค์กรปกครองส่วนท้องถิ่นเป็นเลขานุการ มีหน้าที่พิจารณาช่วยเหลือประชาชนที่ได้รับความเดือนร้อนตามหลักเกณฑ์ที่กำหนด

ประกาศให้ประชาชนทราบ ไม่น้อยกว่า 15 วัน

ไม่น้อยกว่า 15 วัน

องค์กรปกครองส่วนท้องถิ่นดำเนินการให้ความช่วยเหลือประชาชนตามประกาศ

ประชาชนได้รับความช่วยเหลือเป็นเงินหรือสิ่งของหรือการจัดบริการสาธารณะ

ด้านสาธารณภัย

- กรณีช่วยเหลือฉับพลันทันที องค์กรปกครองส่วนท้องถิ่นนำเงินสำรองจ่ายไปช่วยเหลือประชาชน ได้แก่ ค่าวัสดุอุปโภคบริโภค ยารักษาโรค เป็นต้น ไม่ต้องเสนอคณะกรรมการ ไม่นำเข้าแผนพัฒนาท้องถิ่น
- กรณีเยียวยาและฟื้นฟูหลังเกิดภัยเสนอคณะกรรมการให้ความเห็นชอบก่อน นำเข้าแผนพัฒนาท้องถิ่น จัดทำโครงการและตั้งงบประมาณตามหมวดรายจ่าย

ด้านส่งเสริมและพัฒนาคุณภาพชีวิต

ประชาชนยื่นลงทะเบียนขอรับความช่วยเหลือ

ด้านการป้องกันและระงับโรคติดต่อ

เสนอคณะกรรมการให้ความเห็นชอบก่อน นำเข้าแผนพัฒนาท้องถิ่น จัดทำโครงการและตั้งงบประมาณตามหมวดรายจ่าย

ข้อสังเกต/ข้อควรระวัง/แนวทางการแก้ไข

1. อยู่ในขอบเขตอำนาจหน้าที่ขององค์กรปกครองส่วนท้องถิ่น
2. การช่วยเหลือฉุกเฉินฉับพลันทันทีใช้เงินสำรองจ่าย
3. ประสาน ส่วนราชการ หน่วยงานอื่น เพื่อให้การช่วยเหลือ
4. การช่วยเหลือหลังเกิดภัย การส่งเสริมพัฒนาคุณภาพชีวิตให้จัดตั้งงบประมาณตามหมวดรายจ่ายและทำโครงการเสนอผู้บริหารท้องถิ่นนำเข้าแผนพัฒนาท้องถิ่น
5. การช่วยเหลือไม่เกินอัตราที่หลักเกณฑ์กำหนด

ข้อกฎหมายที่เกี่ยวข้อง/ระเบียบ

1. ระเบียบกระทรวงมหาดไทยว่าด้วยค่าใช้จ่ายเพื่อช่วยเหลือประชาชนตามอำนาจหน้าที่ขององค์กรปกครองส่วนท้องถิ่น พ.ศ. 2560
2. ระเบียบกระทรวงการคลังว่าด้วยเงินทดรองราชการเพื่อช่วยเหลือผู้ประสบภัยพิบัติกรณีฉุกเฉิน พ.ศ. 2556
3. ประกาศกรมส่งเสริมการปกครองท้องถิ่น เรื่อง หลักเกณฑ์วิธีการปฏิบัติงานศูนย์ปฏิบัติการร่วมในการช่วยเหลือประชาชนขององค์กรปกครองส่วนท้องถิ่น ลงวันที่ 11 ตุลาคม 2560
4. หลักเกณฑ์การใช้จ่ายเงินทดรองจ่ายเพื่อการช่วยเหลือผู้ประสบภัยพิบัติกรณีฉุกเฉิน พ.ศ. 2556
5. หลักเกณฑ์วิธีปฏิบัติปลีกย่อยเกี่ยวกับการให้ความช่วยเหลือด้านการเกษตรผู้ประสบภัยกรณีฉุกเฉิน พ.ศ. 2556
6. หลักเกณฑ์ของกระทรวงสาธารณสุข
7. หลักเกณฑ์ของกระทรวงการพัฒนาสังคมและความมั่นคงของมนุษย์

ช่องทางการติดต่อ/ร้องเรียน

- ส่วนการจัดสรรเงินอุดหนุนและพัฒนาระบบงบประมาณ
  อาคาร 4 ชั้น 5 สำนักบริหารการคลังท้องถิ่น
  กรมส่งเสริมการปกครองท้องถิ่น
  เบอร์โทรสำนักงาน : 0 2241 9000 ต่อ 1524,1528
  เบอร์โทรผู้รับผิดชอบ : 0 2241 9000 ต่อ 1528
- เว็บไซต์ www.dla.go.th “สายตรง สถ.”
- ศูนย์ดำรงธรรมท้องถิ่น กรมส่งเสริมการปกครองท้องถิ่น

ช่องทางการให้บริการ

ส่วนการจัดสรรเงินอุดหนุนและพัฒนาระบบงบประมาณ
อาคาร 4 ชั้น 5 สำนักบริหารการคลังท้องถิ่น
กรมส่งเสริมการปกครองท้องถิ่น
เบอร์โทรสำนักงาน : 0 2241 9000
ต่อ 1524,1528
เบอร์โทรผู้รับผิดชอบ : 0 2241 9000 ต่อ 1528

รายละเอียดเพิ่มเติม

สามารถสืบค้นรายละเอียดเพิ่มเติมได้ที่

- ทางเว็บไซต์ สถ. www.dla.go.th หมวด “หน่วยงานภายใน” เมนู “สำนัก..... /กอง...”
- หรือทาง QR CODE

ผู้จัดทำ นายพงษ์ศักดิ์ กวีนันทชัย ผู้อำนวยการจัดสรรเงินอุดหนุนและพัฒนาระบบงบประมาณ
ผู้รับรอง นางวิภา ธูสรานนท์ ผู้อำนวยการสำนักบริหารคลังท้องถิ่น
สังกัด สำนักบริหารการคลังท้องถิ่น

(การอุดหนุนเงินให้หน่วยงานอื่น)

ผู้กำกับดูแล (ผวจ.) | อปท. | ผู้ขอรับเงินอุดหนุน

กระบวนการ/ขั้นตอน และระยะเวลา

ผู้ขอรับเงินอุดหนุน
- อปท. อื่น
- ส่วนราชการ
- รัฐวิสาหกิจ
- องค์กรประชาชน
- องค์กรการกุศล

อปท. พิจารณา
- อยู่ในอำนาจหน้าที่ อปท. และผู้ขอรับเงินอุดหนุน
- ประชาชนในพื้นที่ได้รับประโยชน์
- บรรจุในแผนพัฒนาท้องถิ่น

อปท. ตั้งงบประมาณไม่เกินรายได้จริงปีที่ผ่านมา ไม่รวมเงินอุดหนุน
อบจ. ไม่เกินร้อยละ 10
ทน. ไม่เกินร้อยละ 2
ทม./ทต. ไม่เกินร้อยละ 3
อบต. ไม่เกินร้อยละ 5

เกินร้อยละ ขอ ผวจ. พิจารณา ไม่เกินหนึ่งเท่า

- เสนอโครงการขอรับเงินอุดหนุน
- ประมาณการใช้จ่ายโครงการ

กรณีส่วนราชการและ อปท. อื่น ต้องมีเงินสมทบและนับรวมในสัดส่วน เว้นแต่เงินอุดหนุนภารกิจถ่ายโอน

- องค์กรประชาชน/องค์กรการกุศล
- ไม่ต้องมีเงินสมทบ/แต่นับรวมในสัดส่วน

ประมาณการค่าใช้จ่าย → รัฐวิสาหกิจไม่ต้องมีเงินสมทบ ไม่นับรวมในสัดสวน

- แจ้งหน่วยงานที่ขอรับเงินอุดหนุนทราบ
- ห้ามดำเนินการหรือก่อหนี้ผูกพันก่อนได้รับเงิน

อปท. ทำบันทึกข้อตกลงกับหน่วยงานที่ขอรับเงินอุดหนุน

อปท. เบิกจ่ายเงินให้หน่วยงานที่ขอรับเงินอุดหนุน

30 วัน

สิ้นสุดโครงการ หน่วยงานที่ขอรับเงินรายงานภายใน 30 วัน

อปท. ติดตามและประเมินผลการดำเนินโครงการ

ข้อสังเกต/ข้อควรระวัง/แนวทางการแก้ไข

1. การตั้งงบประมาณเงินอุดหนุนต้องอยู่ในอำนาจหน้าที่ขององค์กรปกครองส่วนท้องถิ่น
2. โครงการที่เสนอขอรับเงินอุดหนุนต้องอยู่ในอำนาจหน้าที่ของผู้รับเงินอุดหนุน
3. ผู้ขอรับเงินอุดหนุนจะต้องแสดงรายละเอียดประมาณการค่าใช้จ่ายของโครงการ
4. องค์กรปกครองส่วนท้องถิ่นห้ามจ่ายขาดเงินสะสม ทุนสำรองเงินสะสม เงินกู้

ระเบียบ/ข้อกฎหมายที่เกี่ยวข้อง

1. ระเบียบกระทรวงมหาดไทยว่าด้วยเงินอุดหนุนขององค์กรปกครองส่วนท้องถิ่น พ.ศ. 2559
2. หนังสือกระทรวงมหาดไทย ด่วนที่สุด ที่ มท 0808.2/ว 3616 ลงวันที่ 24 มิถุนายน 2559

ช่องทางการให้บริการ

ส่วนการจัดสรรเงินอุดหนุนและพัฒนาระบบงบประมาณ
อาคาร 4 ชั้น 5 สำนักบริหารการคลังท้องถิ่น
กรมส่งเสริมการปกครองท้องถิ่น
เบอร์โทรสำนักงาน 0 2241 9000 ต่อ 1522-1524
เบอร์ติดต่อผู้รับผิดชอบ 0 241 9000 ต่อ 1524

ช่องทางการติดต่อ/ร้องเรียน

☛ส่วนการจัดสรรเงินอุดหนุนและพัฒนาระบบงบประมาณ
อาคาร 4 ชั้น 5 สำนักบริหารการคลังท้องถิ่น
กรมส่งเสริมการปกครองท้องถิ่น
เบอร์โทรสำนักงาน 0 2241 9000 ต่อ 1522-1524
เบอร์ติดต่อผู้รับผิดชอบ 0 2241 9000 ต่อ 1524
☛เว็บไซต์ www.dla.go.th “สายตรง สถ.”
“สำนักบริหารการคลังท้องถิ่น”
☛ศูนย์ดำรงธรรมท้องถิ่น กรมส่งเสริมการปกครองท้องถิ่น

รายละเอียดเพิ่มเติม

สามารถสืบค้นรายละเอียดเพิ่มเติมได้ที่

- ทางเว็บไซต์ สถ. www.dla.go.th หมวด “หน่วยงานภายใน” เมนู “สำนักบริหารการคลังท้องถิ่น กรมส่งเสริมการปกครองท้องถิ่น”
- หรือทาง QR CODE

ผู้จัดทำ นายพงษ์ศักดิ์ กวีนันทชัย ผู้อำนวยส่วนการจัดสรรเงินอุดหนุนและพัฒนาระบบงบประมาณ
ผู้รับรอง นางวิภา ธูสรานนท์ ผู้อำนวยการสำนักบริหารการคลังท้องถิ่น
สังกัด สำนักบริหารการคลังท้องถิ่น

(การเบิกค่าเช่าบ้าน)

ผู้บริหารท้องถิ่น ข้าราชการส่วนท้องถิ่น

กระบวนการ/ขั้นตอน

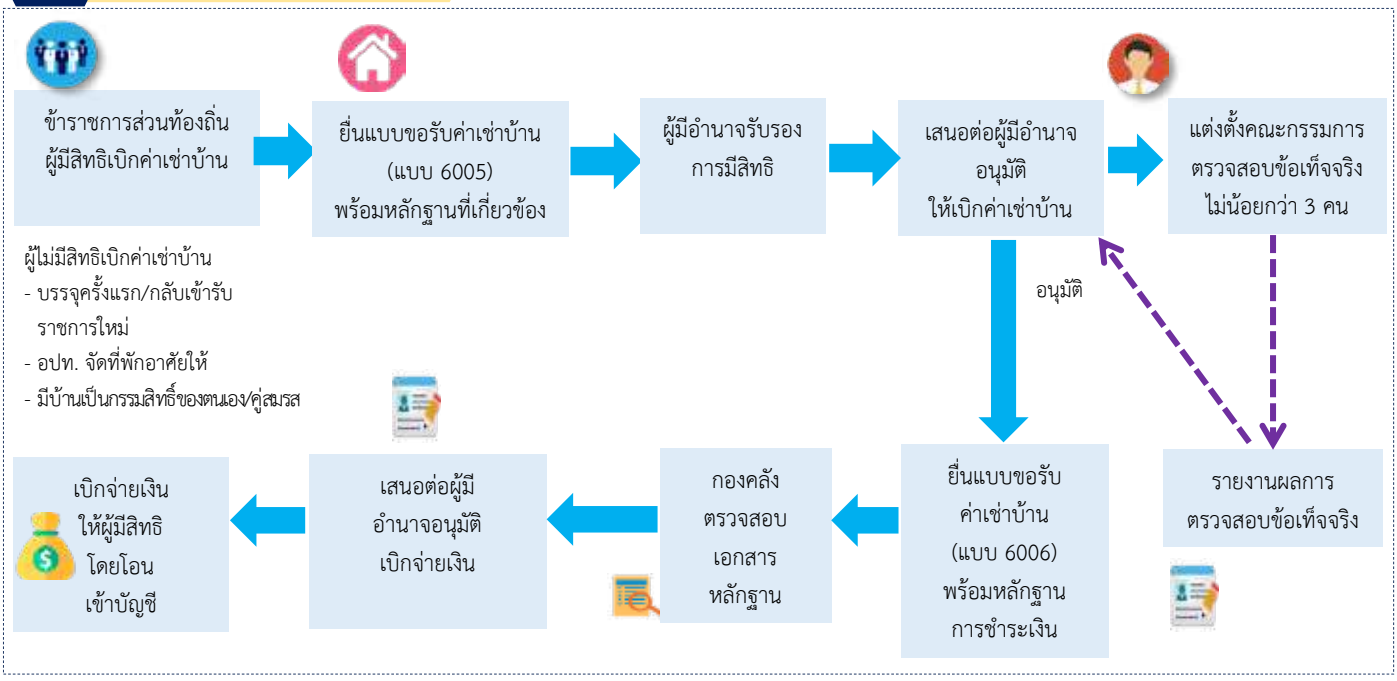

ข้อสังเกต/ข้อควรระวัง/แนวทางการแก้ไข

1. ข้าราชการส่วนท้องถิ่นที่บรรจุครั้งแรกและกลับเข้ารับราชการใหม่ไม่มีสิทธิได้รับค่าเช่าบ้าน
2. ต้องเป็นการเช่าบ้าน/ซื้อบ้าน/ปลูกสร้างบ้าน เพื่ออยู่อาศัย และได้อาศัยอยู่จริง
3. การเช่าบ้านบิดา มารดา ต้องเช่าจริงอยู่จริง หากข้อเท็จจริงเป็นการอยู่อาศัยแต่ทำนิติกรรมอำพรางว่าเป็นการเช่า ย่อมไม่มีสิทธิได้รับค่าเช่าบ้าน
4. ไม่สามารถแต่งตั้งฝ่ายการเมืองเป็นคณะกรรมการตรวจสอบข้อเท็จจริง
5. กรณีมีคู่สมรสรับราชการในท้องที่เดียวกันและมีสิทธิได้รับค่าเช่าบ้านทั้งสองคน เบิกได้คนเดียว
6. การนำบ้านซึ่งอยู่ต่างท้องที่กับที่ปฏิบัติราชการซึ่งไม่เคยใช้สิทธิเบิกค่าเช่าซื้อมาใช้สิทธิโดยอ้างคำพิพากษาศาลปกครองไม่สามารถเบิกจ่ายได้
7. การจ่ายเงินค่าเช่าบ้านต้องจ่ายในวันสิ้นเดือนหรือต้นเดือนของเดือนถัดไป และหากมีการโอนย้ายระหว่างเดือนให้จ่ายเงินค่าเช่าบ้านตามจำนวนวัน จะจ่ายเต็มเดือนไม่ได้

สาระสำคัญเพิ่มเติมของกระบวนงาน

1. ข้าราชการส่วนท้องถิ่นผู้มีสิทธิได้รับค่าเช่าบ้าน
   - 1.1 ได้รับคำสั่งให้เดินทางไปประจำสำนักงานในต่างท้องที่
   - 1.2 องค์กรปกครองส่วนท้องถิ่นไม่จัดที่พักอาศัยให้อยู่
   - 1.3 ไม่มีเคหสถานอันเป็นกรรมสิทธิ์ของตนเองหรือคู่สมรสในท้องที่ไปประจำสำนักงานใหม่

สาระสำคัญเพิ่มเติมของกระบวนงาน (ต่อ)

2. การเบิกเงินค่าเช่าบ้าน มี 3 ประเภท ได้แก่
   2.1 เช่าบ้าน
   2.2 เช่าซื้อบ้าน
   2.3 ผ่อนชำระเงินกู้เพื่อชำระราคาบ้าน (ซื้อบ้าน/ปลูกสร้างบ้าน)
3. การใช้สิทธิเบิกเงินค่าเช่าบ้าน ต้องเป็นการเช่าบ้านเพื่อใช้เป็นที่อยู่อาศัยและได้อาศัยอยู่จริงในบ้านนั้น และให้เบิกค่าเช่าบ้านได้เท่าที่จ่ายจริงตามที่สมควรแก่สภาพบ้าน แต่อย่างสูงไม่เกินจำนวนเงินที่กำหนดไว้ตามบัญชีอัตราค่าเช่าบ้านท้ายระเบียบ
4. กรณีเช่าซื้อหรือผ่อนชำระเงินกู้เพื่อชำระราคาบ้าน
   4.1 เป็นการผ่อนชำระค่าเช่าซื้อหรือผ่อนชำระเงินกู้เพื่อชำระราคาบ้าน ในท้องที่ที่ไปประจำสำนักงานใหม่ หรือนำหลักฐานการชำระค่าเช่าซื้อหรือผ่อนชำระเงินกู้เพื่อชำระราคาบ้านในท้องที่เดิมมาเบิกค่าเช่าบ้านในท้องที่ใหม่
   4.2 ตนเองหรือคู่สมรสเช่าซื้อบ้านหรือผ่อนชำระเงินกู้ เพื่อชำระราคาบ้านในท้องที่นั้น จะเบิกจ่ายได้เฉพาะบ้านหลังแรกเท่านั้น เว้นแต่บ้านหลังที่เคยใช้สิทธิถูกทำลายหรือเสียหายเนื่องจากภัยพิบัติจนไม่สามารถอาศัยอยู่ได้
   4.3 กรณีเช่าซื้อหรือผ่อนชำระเงิน กู้เพื่อชำระราคาบ้านร่วมกับบุคคลอื่นที่ไม่ใช่คู่สมรสจะเบิกได้ตามสัดส่วนกรรมสิทธิ์ที่ตนมี
   4.4 ต้องเช่าซื้อหรือผ่อนชำระเงินกู้กับสถาบันการเงินที่กระทรวงมหาดไทยกำหนด
   4.5 ต้องไม่เคยใช้สิทธินำหลักฐานการชำระค่าเช่าซื้อหรือค่าผ่อนชำระเงินกู้สำหรับบ้านหลังหนึ่งหลังใดในท้องที่นั้นมาแล้วหรือขณะที่ย้ายมารับราชการในท้องที่นั้นบ้านที่เคยใช้สิทธิได้โอนกรรมสิทธิ์ไปแล้ว
   4.6 หากเงินกู้เพื่อชำระราคาบ้านสูงกว่าราคาบ้าน จะเบิกได้เท่ากับราคาบ้านเท่านั้นและหากมีการขยายวงเงินกู้หรือเวลาการผ่อนชำระหรือเปลี่ยนสถาบันการเงินเพื่อชำระหนี้เงินกู้ให้กับสถาบันการเงินเดิม จะเบิกได้ภายในวงเงินและระยะเวลาที่เหลืออยู่ ตามสัญญากู้เงินฉบับแรก
5. ผู้รับรองการมีสิทธิ
   5.1 หัวหน้าหน่วยงานซึ่งดำรงตำแหน่งไม่ต่ำกว่าประเภททั่วไประดับชำนาญงานขึ้นไป ประเภทวิชาการระดับชำนาญการขึ้นไป เป็นผู้รับรองการมีสิทธิของข้าราชการส่วนท้องถิ่นในหน่วยงานนั้น
   5.2 ผู้บังคับบัญชาเหนือขึ้นไปหนึ่งระดับเป็นผู้รับรองการมีสิทธิของบุคคลตามข้อ 5.1
   5.3 ข้าราชการส่วนท้องถิ่นประเภททั่วไประดับอาวุโส ประเภทวิชาการระดับชำนาญการพิเศษขึ้นไป ประเภทอำนวยการระดับกลางขึ้นไป ประเภทบริหารท้องถิ่น เป็นผู้รับรองการมีสิทธิของตนเอง
6. ให้ผู้มีอำนาจอนุมัติการเบิกค่าเช่าบ้านแต่งตั้งข้าราชการส่วนท้องถิ่นไม่น้อยกว่า 3 คน เป็นคณะกรรมการตรวจสอบข้อเท็จจริง
   6.1 กรณีเช่าบ้าน ให้ตรวจสอบว่าได้เช่าบ้านและพักอาศัยอยู่จริง ระยะเวลาเริ่มต้นของการเช่าบ้านและการเข้าพักอาศัย จำนวนคนที่พักอาศัย ความจำเป็นต้องเช่าบ้าน ตลอดจนความเหมาะสมของอัตราค่าเช่าบ้านกับสภาพบ้าน ฯลฯ
   6.2 กรณีเช่าซื้อหรือกู้เงินเพื่อชำระราคาบ้าน ให้ตรวจสอบสัญญาเช่าซื้อบ้าน หรือสัญญาเงินกู้เพื่อชำระราคาบ้าน วงเงินเช่าซื้อหรือวงเงินกู้ เอกสารหลักฐานอื่นที่เกี่ยวข้องและวันเริ่มต้นการเข้าพักอาศัยอยู่จริงในบ้าน ฯลฯ

ระเบียบ/ข้อกฎหมายที่เกี่ยวข้อง

1. ระเบียบกระทรวงมหาดไทยว่าด้วยค่าเช่าบ้านของข้าราชการส่วนท้องถิ่น พ.ศ. 2548 แก้ไขเพิ่มเติมถึง (ฉบับที่ 3) พ.ศ. 2559
2. หนังสือกระทรวงมหาดไทย ที่ มท 0808.2/ว 5862 ลงวันที่ 12 ตุลาคม 2559 เรื่อง หลักเกณฑ์และวิธีการเกี่ยวกับการเบิกจ่ายเงินค่าเช่าบ้านของข้าราชการส่วนท้องถิ่น
3. หนังสือกระทรวงมหาดไทย ที่ มท 0808.2/ว 0679 ลงวันที่ 6 กุมภาพันธ์ 2561 เรื่อง หลักเกณฑ์และวิธีปฏิบัติในการจัดข้าราชการส่วนท้องถิ่นเข้าพักอาศัยในที่พักขององค์กรปกครองส่วนท้องถิ่น
4. หนังสือกรมส่งเสริมการปกครองท้องถิ่น ที่ มท0808.2/ว 1583 ลงวันที่ 30 พฤษภาคม 2561 เรื่อง การใช้ใบเสร็จรับเงินจากช่องทางการให้บริการด้านอิเล็กทรอนิกส์เป็นหลักฐานในการประกอบการเบิกค่าเช่าบ้าน

ช่องทางการให้บริการ

ส่วนการจัดสรรเงินอุดหนุนและพัฒนาระบบงบประมาณ
อาคาร 4 ชั้น 5 สำนักบริหารการคลังท้องถิ่น
กรมส่งเสริมการปกครองท้องถิ่น
เบอร์โทรสำนักงาน: 0 2241 9000 ต่อ 1522 -1524
เบอร์โทรผู้รับผิดชอบ: 0 2241 9000 ต่อ 1523

ช่องทางการติดต่อ/ร้องเรียน

- ส่วนการจัดสรรเงินอุดหนุนและพัฒนาระบบงบประมาณ อาคาร 4 ชั้น 5 สำนักบริหารการคลังท้องถิ่น กรมส่งเสริมการปกครองท้องถิ่น
  เบอร์โทรสำนักงาน: 0 2241 9000 ต่อ 1522 -1524
  เบอร์โทรผู้รับผิดชอบ: 0 2241 9000 ต่อ 1523
- เว็บไซต์ สถ. www.dla.go.th “สายตรง สถ.” “สำนักบริหารการคลังท้องถิ่น”
- ศูนย์ดำรงธรรมท้องถิ่น กรมส่งเสริมการปกครองท้องถิ่น

รายละเอียดเพิ่มเติม

สามารถสืบค้นรายละเอียดเพิ่มเติมได้ที่

- เว็บไซต์ สถ. www.dla.go.th “สายตรง สถ.” “สำนักบริหารการคลังท้องถิ่น”
- หรือทาง QR CODE

ผู้จัดทำ นายพงษ์ศักดิ์ กวีนันทชัย ผู้อำนวยการส่วนการจัดสรรเงินอุดหนุนและพัฒนาระบบงบประมาณ
ผู้รับรอง นางวิภา ธูสรานนท์ ผู้อำนวยการสำนักบริหารการคลังท้องถิ่น
สังกัด สำนักบริหารการคลังท้องถิ่น

(การฝึกอบรม)

ผู้บริหารท้องถิ่น | อปท.

กระบวนการ/ขั้นตอน และระยะเวลา

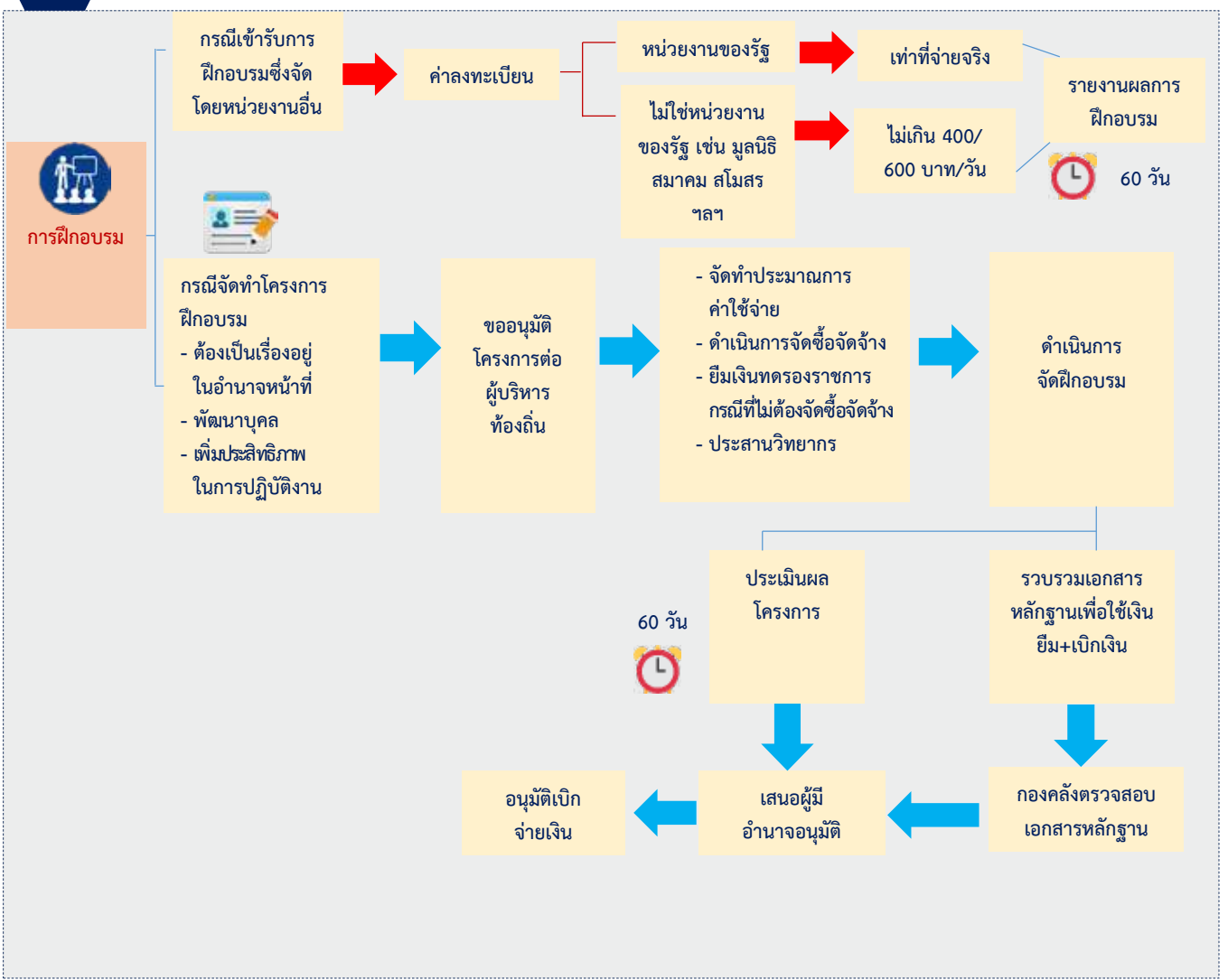

ข้อสังเกต/ข้อควรระวัง/แนวทางการแก้ไข

1. โครงการต้องอยู่ในความหมายของ “การฝึกอบรม”
2. ต้องเป็นเรื่องที่อยู่ในอำนาจหน้าที่
3. การฝึกอบรมแต่ละประเภทเบิกค่าใช้จ่ายได้ไม่เท่ากัน
4. ผู้เข้าร่วมโครงการต้องเป็นผู้ที่มีหน้าที่เกี่ยวข้องหรือเป็นประโยชน์ต่อองค์กรปกครองส่วนท้องถิ่น
5. เบิกค่าใช้จ่ายได้เฉพาะรายการที่กำหนดไว้ในระเบียบ
6. เบิกค่าใช้จ่ายได้ตามลายมือชื่อผู้เข้าร่วมโครงการ

สาระสำคัญเพิ่มเติมของกระบวนงาน

1. กรณีเข้ารับการฝึกอบรม
   1.1 ต้องเป็นภารกิจที่อยู่ในอำนาจหน้าที่ขององค์กรปกครองส่วนท้องถิ่น
   1.2 หน่วยงานที่จัดฝึกอบรมอาจเป็นส่วนราชการ องค์กรตามรัฐธรรมนูญ รัฐวิสาหกิจ องค์การมหาชน หน่วยงานอื่นของรัฐหรือเอกชน ซึ่งหากเป็นหน่วยงานเอกชนจะต้องมีการจัดตั้งขึ้นตามกฎหมายที่เกี่ยวข้อง
   1.3 โครงการ/หลักสูตร ต้องอยู่ในความหมายของการฝึกอบรม และไม่ใช่หลักสูตรการเรียนการสอนที่มีการรับประกาศนียบัตรวิชาชีพ หรือปริญญาบัตร
   1.4 ให้เบิกค่าใช้จ่ายตามระเบียบกระทรวงมหาดไทยว่าด้วยค่าใช้จ่ายในการเดินทางไปราชการของเจ้าหน้าที่ท้องถิ่น
   1.5 ให้องค์กรปกครองส่วนท้องถิ่นคำนึงถึงสถานะทางการคลัง และประโยชน์ที่จะได้รับจากการเข้ารับการฝึกอบรม รวมทั้งการนำความรู้ที่ได้รับมาปรับใช้เพื่อพัฒนาหรือเพิ่มประสิทธิภาพในการปฏิบัติงานตามอำนาจหน้าที่
2. กรณีจัดฝึกอบรม
   2.1 ค่าใช้จ่ายที่สามารถเบิกจ่ายได้ ประกอบด้วย
      2.1.1 ค่าใช้จ่ายเกี่ยวกับการใช้และการตกแต่งสถานที่ฝึกอบรม
      2.1.2 ค่าใช้จ่ายในพิธีเปิดและปิดการฝึกอบรม
      2.1.3 ค่าวัสดุ เครื่องเขียน และอุปกรณ์
      2.1.4 ค่าประกาศนียบัตร
      2.1.5 ค่าถ่ายเอกสาร ค่าพิมพ์เอกสารและสิ่งพิมพ์
      2.1.6 ค่าหนังสือสำหรับผู้เข้ารับการฝึกอบรม
      2.1.7 ค่าใช้จ่ายในการติดต่อสื่อสาร
      2.1.8 ค่าเช่าอุปกรณ์ต่าง ๆ ในการฝึกอบรม
      2.1.9 ค่ากระเป๋าหรือสิ่งที่ใช้บรรจุเอกสารสำหรับผู้เข้ารับการฝึกอบรม
      2.1.10 ค่าของสมนาคุณในการดูงาน
      2.1.11 ค่าอาหารว่างและเครื่องดื่ม
      2.1.12 ค่าสมนาคุณวิทยากร
      2.1.13 ค่าอาหาร
      2.1.14 ค่าเช่าที่พัก
      2.1.15 ค่ายานพาหนะ
      2.1.16 ค่าใช้จ่ายอื่นที่จำเป็นในการฝึกอบรม
   2.2 บุคคลที่สามารถเบิกค่าใช้จ่ายได้ ประกอบด้วย
      2.2.1 ประธานในพิธีเปิดหรือพิธีปิดการฝึกอบรม แขกผู้มีเกียรติและผู้ติดตามไม่เกิน 2 คน
      2.2.2 เจ้าหน้าที่ที่ได้รับมอบหมายให้ปฏิบัติหน้าที่ในการฝึกอบรม
      2.2.3 วิทยากร
      2.2.4 ผู้เข้ารับการฝึกอบรม
      2.2.5 ผู้สังเกตการณ์
   2.3 ดำเนินการจัดซื้อจัดจ้างรายการค่าใช้จ่ายที่ไม่ได้รับการยกเว้นการการปฏิบัติตามพระราชบัญญัติการจัดซื้อจัดจ้างและการบริหารพัสดุภาครัฐ พ.ศ. 2560
   2.4 จัดทำสัญญายืมเงิน พร้อมประมาณการค่าใช้จ่ายรายการที่ต้องการยืมเงิน ซึ่งได้รับการยกเว้นการปฏิบัติตามพระราชบัญญัติการจัดซื้อจัดจ้างและการบริหารพัสดุภาครัฐ พ.ศ. 2560 ประกอบด้วย
      2.4.1 ค่าสมนาคุณวิทยากร
      2.4.2 ค่าอาหาร
      2.4.3 ค่าอาหารว่างและเครื่องดื่ม
      2.4.4 ค่าเช่าที่พัก
   2.5 เมื่อจัดฝึกอบรมเสร็จเรียบร้อยแล้ว ให้ทำบันทึกส่งใช้เงินยืมและเบิกค่าใช้จ่ายพร้อมแนบเอกสารหลักฐานที่เกี่ยวข้อง เช่น สำเนาโครงการ คำสั่งมอบหมายให้เจ้าหน้าที่รับผิดชอบโครงการ ใบสำคัญรับเงินสำหรับวิทยากร แบบรายงานการเดินทางของเจ้าหน้าที่ที่รับผิดชอบโครงการ บัญชีลายมือชื่อผู้เข้ารับการฝึกอบรม ใบเสร็จรับเงิน/ใบแจ้งหนี้/ใบสำคัญรับเงิน ของผู้รับจ้าง ฯลฯ

ระเบียบ/ข้อกฎหมายที่เกี่ยวข้อง

1. ระเบียบกระทรวงมหาดไทยว่าด้วยค่าใช้จ่ายในการฝึกอบรมและการเข้ารับการฝึกอบรมของเจ้าหน้าที่ท้องถิ่น พ.ศ. 2557
2. ระเบียบกระทรวงมหาดไทยว้าด้วยการรับเงิน การเบิกจ่ายเงิน การฝากเงิน การเก็บรักษาเงิน และการตรวจเงินขององค์กรปกครองส่วนท้องถิ่น พ.ศ. 2547 และที่แก้ไขเพิ่มเติม
3. ระเบียบกระทรวงมหาดไทยว่าด้วยค่าใช้จ่ายในการเดินทางไปราชการของเจ้าหน้าที่ท้องถิ่น พ.ศ. 2555 แก้ไขเพิ่มเติมถึง (ฉบับที่ 3) พ.ศ. 2559

ช่องทางการให้บริการ

ส่วนการจัดสรรเงินอุดหนุนและพัฒนาระบบงบประมาณ
อาคาร 4 ชั้น 5 สำนักบริหารการคลังท้องถิ่น
กรมส่งเสริมการปกครองท้องถิ่น
เบอร์โทรสำนักงาน: 0 2241 9000 ต่อ 1522 -1524
เบอร์โทรผู้รับผิดชอบ: 0 2241 9000 ต่อ 1523

ช่องทางการติดต่อ/ร้องเรียน

- ส่วนการจัดสรรเงินอุดหนุนและพัฒนาระบบงบประมาณ
  อาคาร 4 ชั้น 5 สำนักบริหารการคลังท้องถิ่น กรมส่งเสริมการปกครองท้องถิ่น
  เบอร์โทรสำนักงาน: 0 2241 9000 ต่อ 1522 -1524
  เบอร์โทรผู้รับผิดชอบ: 0 2241 9000 ต่อ 1523
- เว็บไซต์ สถ. www.dla.go.th “สายตรง สถ.” “สำนักบริหารการคลังท้องถิ่น”
- ศูนย์ดำรงธรรมท้องถิ่น กรมส่งเสริมการปกครองท้องถิ่น

รายละเอียดเพิ่มเติม

สามารถสืบค้นรายละเอียดเพิ่มเติมได้ที่

- เว็บไซต์ สถ. www.dla.go.th “สายตรง สถ.” “สำนักบริหารการคลังท้องถิ่น”
- หรือทาง QR CODE

ผู้จัดทำ นายพงษ์ศักดิ์ กวีนันทชัย ผู้อำนวยการส่วนการจัดสรรเงินอุดหนุนและพัฒนาระบบงบประมาณ
ผู้รับรอง นางวิภา ธูสรานนท์ ผู้อำนวยการสำนักบริหารการคลังท้องถิ่น
สังกัด สำนักบริหารการคลังท้องถิ่น

(การเดินทางไปราชการ)

ผวจ. | นายก/ประธานสภา | บุคลากรของ อปท.

กระบวนการ/ขั้นตอน และระยะเวลา

ข้อสังเกต/ข้อควรระวัง/แนวทางการแก้ไข

1. การเดินทางไปราชการเป็นหมู่คณะต้องเบิกค่าเช่าที่พักลักษณะเดียวกันทั้งคณะ
2. การเบิกค่าเช่าที่พักกรณีจ่ายจริงต้องมีใบเสร็จรับเงินหรือใบแจ้งรายการของโรงแรม (FOLIO)
3. กรณีพักบนยานพาหนะไม่สามารถเบิกค่าเช่าที่พักได้

สาระสำคัญเพิ่มเติมของกระบวนงาน

1. เจ้าหน้าที่ท้องถิ่นที่จะเดินทางไปราชการทำบันทึกขออนุมัติเดินทางไปราชการเสนอต่อผู้มีอำนาจอนุมัติ โดยระบุรายละเอียดเกี่ยวกับวัน เวลา สถานที่ เรื่องที่จะไปราชการ พร้อมแนบเอกสารหลักฐานที่เกี่ยวข้อง เช่น หนังสือเชิญประชุม อบรม สัมมนา
2. ผู้มีอำนาจอนุมัติให้เจ้าหน้าที่ท้องถิ่นเดินทางไปราชการ
   2.1 ผู้ว่าราชการจังหวัดเป็นผู้อนุมัติการเดินทางไปราชการของผู้บริหารท้องถิ่นและประธานสภาท้องถิ่น
   2.2 ผู้บริหารท้องถิ่นเป็นผู้อนุมัติการเดินทางไปราชการของรองนายก ที่ปรึกษา เลขานุการนายก ข้าราชการ พนักงาน ลูกจ้างและพนักงานจ้าง
   2.3 ประธานสภาเป็นผู้อนุมัติการเดินทางไปราชการของสมาชิกสภา โดยให้ผู้บริหารท้องถิ่นรับรองว่ามีงบประมาณเพียงพอที่จะเบิกจ่ายได้

สาระสำคัญเพิ่มเติมของกระบวนงาน (ต่อ)

3. เมื่อได้รับอนุมัติให้เดินทางไปราชการแล้ว ผู้เดินทางสามารถดำเนินการได้ ดังนี้
   3.1 ทดรองเงินจ่าย
   3.2 ทำสัญญายืมเงิน ให้ผู้เดินทางไปราชการจัดทำสัญญายืมเงินพร้อมแนบประมาณการค่าใช้จ่ายและเอกสารที่เกี่ยวข้องเสนอกองคลัง
4. ให้ผู้เดินทางไปราชการยื่นแบบรายงานการเดินทาง (แบบ 8708) พร้อมแนบเอกสารหลักฐานที่เกี่ยวข้อง เพื่อขอเบิกค่าใช้จ่ายในการเดินทางไปราชการ/ส่งใช้เงินยืม ภายใน 15 วัน นับแต่วันเดินทางกลับ
5. ค่าใช้จ่ายในการเดินทางไปราชการ ประกอบด้วย
   5.1 ค่าเบี้ยเลี้ยง
      5.1.1 ให้เบิกในลักษณะเหมาจ่ายตามอัตราบัญชีหมายเลข 1 ท้ายระเบียบ
      5.1.2 ให้เริ่มนับเวลาตั้งแต่เริ่มออกเดินทางจากที่พักหรือสถานที่ปฏิบัติราชการจนถึงเวลาเดินทางกลับถึงที่พักหรือสถานที่ปฏิบัติราชการ
      5.1.3 กรณีพักแรมให้นับ 24 ชม. เป็น 1 วัน ส่วนที่ไม่ถึง 24 ชม. แต่นับได้เกิน 12 ชม. ให้ถือเป็น 1 วัน กรณีไม่พักแรมให้นับ 24 ชม. เป็น 1 วัน ส่วนที่ไม่ถึง 24 ชม. แต่เกิน 12 ชม. ให้ถือเป็น 1 วัน ถ้าไม่เกิน 12 ชม. แต่เกิน 6 ชม. ให้เบิกเบี้ยเลี้ยงได้ครึ่งวัน
      5.1.4 กรณีการเดินทางไปฝึกอบรม หากผู้จัดอบรมจัดอาหารบางมื้อในระหว่างฝึกอบรมให้หักเบี้ยเลี้ยงที่คำนวณได้ในอัตรามื้อละ 1 ใน 3 ของอัตราเบี้ยเลี้ยงเดินทางต่อวัน
   5.2 ค่าเช่าที่พัก
      5.2.1 ให้เบิกในลักษณะเหมาจ่ายหรือจ่ายจริงก็ได้ ตามอัตราบัญชีหมายเลข 2 ท้ายระเบียบ
      5.2.2 การเบิกจ่ายค่าเช่าที่พักในลักษณะจ่ายจริง ใช้ใบเสร็จรับเงินหรือใบแจ้งรายการของโรงแรม (FOLIO)
   5.3 ค่าพาหนะ แบ่งเป็น 3 ลักษณะ
      5.3.1 พาหนะประจำทาง หมายถึง รถไฟ รถโดยสารประจำทาง เครื่องบิน เรือ และยานพาหนะอื่นที่ให้บริการขนส่งแก่บุคคลทั่วไปเป็นประจำมีเส้นทางอัตราค่าโดยสารและค่าระวางที่แน่นอน
      5.3.2 พาหนะรับจ้าง หมายถึง รถแท็กซี่ รถจักรยานยนต์รับจ้าง
      5.3.3 พาหนะส่วนตัว หมายถึง รถยนต์ส่วนบุคคล หรือรถจักรยานยนต์ส่วนบุคคลที่มิใช่ของราชการ โดยการใช้พาหนะส่วนตัวไปราชการต้องได้อนุมัติจากผู้บริหารท้องถิ่น
   5.4 ค่าใช้จ่ายอื่นที่จำเป็นต้องจ่าย หมายถึง ค่าใช้จ่ายที่จำเป็นต้องจ่าย หากไม่จ่ายไม่อาจถึงจุดหมายแต่ละช่วงที่เดินทางไปปฏิบัติราชการได้ เช่น ค่าธรรมเนียมหนังสือเดินทาง ค่าปะยางรถยนต์ (รถส่วนกลาง)

ระเบียบ/ข้อกฎหมายที่เกี่ยวข้อง

1. ระเบียบกระทรวงมหาดไทยว่าด้วยค่าใช้จ่ายในการเดินทางไปราชการของเจ้าหน้าที่ท้องถิ่น พ.ศ. 2555 แก้ไขเพิ่มเติมถึง (ฉบับที่ 3)
2. หนังสือกระทรวงมหาดไทย ที่ มท 0808.2/ว 2709 ลงวันที่ 19 พฤษภาคม 2560 เรื่อง หลักเกณฑ์และหลักฐานประกอบการเบิกจ่ายค่าใช้จ่ายในการเดินทางไปราชการ รวมทั้งวิธีปฏิบัติกรณีผู้เดินทางทำหลักฐานประกอบการเบิกจ่ายสูญหาย
3. หนังสือกระทรวงมหาดไทย ที่ มท 0808.2/ว 1797 ลงวันที่ 2 เมษายน 2561 เรื่อง หลักเกณฑ์และแนวทางการเบิกค่าใช้จ่ายในการเดินทางไปราชการและการเข้ารับการฝึกอบรมขององค์กรปกครองส่วนท้องถิ่น

ช่องทางการให้บริการ

ส่วนการจัดสรรเงินอุดหนุนและพัฒนาระบบงบประมาณ
อาคาร 4 ชั้น 5 สำนักบริหารการคลังท้องถิ่น
กรมส่งเสริมการปกครองท้องถิ่น
เบอร์โทรสำนักงาน: 0 2241 9000 ต่อ 1522 -1524
เบอร์โทรผู้รับผิดชอบ: 0 2241 9000 ต่อ 1523

ช่องทางการติดต่อ/ร้องเรียน

- ส่วนการจัดสรรเงินอุดหนุนและพัฒนาระบบงบประมาณ
  อาคาร 4 ชั้น 5 สำนักบริหารการคลังท้องถิ่น
  กรมส่งเสริมการปกครองท้องถิ่น
  เบอร์โทรสำนักงาน: 0 2241 9000 ต่อ 1522 -1524
  เบอร์โทรผู้รับผิดชอบ: 0 2241 9000 ต่อ 1523
- เว็บไซต์ สถ. www.dla.go.th “สายตรง สถ.” “สำนักบริหารการคลังท้องถิ่น”
- ศูนย์ดำรงธรรมท้องถิ่น กรมส่งเสริมการปกครองท้องถิ่น

รายละเอียดเพิ่มเติม

สามารถสืบค้นรายละเอียดเพิ่มเติมได้ที่

- เว็บไซต์ สถ. www.dla.go.th “สายตรง สถ.” “สำนักบริหารการคลังท้องถิ่น”
- หรือทาง QR CODE

ผู้จัดทำ นายพงษ์ศักดิ์ กวีนันทชัย ผู้อำนวยการส่วนการจัดสรรเงินอุดหนุนและพัฒนาระบบงบประมาณ
ผู้รับรอง นางวิภา ธูสรานนท์ ผู้อำนวยการสำนักบริหารการคลังท้องถิ่น
สังกัด สำนักบริหารการคลังท้องถิ่น

การจัดซื้อจัดจ้างและการบริหารพัสดุภาครัฐ

พระราชบัญญัติการจัดซื้อจัดจ้างและ
การบริหารพัสดุภาครัฐ พ.ศ. 2560

ระเบียบกระทรวงการคลังว่าด้วย
การจัดซื้อจัดจ้างและ
การบริหารพัสดุภาครัฐ พ.ศ. 2560

กฎกระทรวง

วิธีการจัดซื้อจัดจ้าง

1. วิธีประกาศเชิญชวนทั่วไป
   1.1 วิธีประกวดราคาอิเล็กทรอนิกส์ (e - bidding)
   1.2 วิธีตลาดอิเล็กทรอนิกส์ (e - market)
   1.3 วิธีสอบราคา
2. วิธีคัดเลือก
3. วิธีเฉพาะเจาะจง

หลักการและเหตุผล

วิธี e - bidding

ผู้กำกับดูแล | สถจ./ สำนัก/กอง | อปท.

กระบวนการ/ขั้นตอน และระยะเวลา

1. จัดทำแผนจัดซื้อจัดจ้าง

2. จัดทำร่างขอบเขตของงานหรือรายละเอียดคุณลักษณะเฉพาะของพัสดุหรือแบบรูปรายการงานก่อสร้าง

3. จัดทำเอกสารซื้อหรือจ้างด้วยวิธี e – bidding

4. จัดทำรายงานขอซื้อหรือจ้าง

4.1 นำร่างประกาศ/เอกสารเผยแพร่ลงเว็บไซต์เพื่อรับฟังความคิดเห็น (3 วันทำการ)

- กรณีมีผู้แสดงความคิดเห็น ให้พิจารณาว่าควรปรับปรุงหรือไม่ แล้วดำเนินการปรับปรุง
- กรณีไม่มีผู้แสดงความคิดเห็น

4.2 ไม่นำร่างประกาศ/เอกสารเผยแพร่ลงเว็บไซต์เพื่อรับฟังความคิดเห็น

5. เผยแพร่ประกาศและเอกสารประกวดราคา

6. ผู้เสนอราคาเข้าเสนอราคาผ่านระบบ e – GP โดยเสนอราคาได้เพียงครั้งเดียว

7. คณะกรรมการพิจารณาผลฯ ดำเนินการพิจารณาผล

8. หัวหน้าหน่วยงานของรัฐและผู้มีอำนาจอนุมัติซื้อหรือจ้าง/เห็นชอบผลการพิจารณา

9. ประกาศผลผู้ได้รับการคัดเลือก

10. ลงนามในสัญญา

ข้อสังเกต/ข้อควรระวัง/แนวทางการแก้ไข

กรณีที่ต้องดำเนินการด้วยวิธีประกวดราคาอิเล็กทรอนิกส์ (e – bidding) คือ การซื้อหรือจ้างครั้งหนึ่งซึ่งมีวงเงินเกิน 500,000 บาท และเป็นสินค้าหรืองานบริการที่ไม่ได้กำหนดรายละเอียดคุณลักษณะเฉพาะของพัสดุไว้ในระบบข้อมูลสินค้า (e - catalog)

สาระสำคัญเพิ่มเติมของกระบวนงาน

1. แผนจัดซื้อจัดจ้าง ให้ลงประกาศเผยแพร่แผนในระบบ e – GP และให้ปิดประกาศแผนจัดซื้อจัดจ้างประจำปีโดยเปิดเผย ณ สถานที่ปิดประกาศของหน่วยงาน
2. การนำร่างขอบเขตของงานหรือรายละเอียดคุณลักษณะของพัสดุที่จะซื้อหรือจ้างประกาศเพื่อรับฟังความคิดเห็นพร้อมกับร่างประกาศและร่างเอกสารซื้อหรือจ้างด้วยวิธีประกวดราคาอิเล็กทรอนิกส์จากผู้ประกอบการก่อนก็ได้ โดยมีหลักเกณฑ์ดังนี้
   (1) การซื้อหรือจ้างครั้งหนึ่ง ซึ่งมีวงเงินเกิน ๕๐๐,๐๐๐ บาท แต่ไม่เกิน ๕,๐๐๐,๐๐๐ บาท ให้อยู่ในดุลพินิจของผู้บริหารท้องถิ่นที่จะให้มีการเผยแพร่เพื่อรับฟังความคิดเห็นจากผู้ประกอบการหรือไม่ก็ได้
   (2) การซื้อหรือจ้างครั้งหนึ่ง ซึ่งมีวงเงินเกิน ๕,๐๐๐,๐๐๐ บาท ให้หน่วยงานนำร่างประกาศและร่างเอกสารซื้อหรือจ้างด้วยวิธีประกวดราคาอิเล็กทรอนิกส์เผยแพร่เพื่อรับฟังความคิดเห็นจากผู้ประกอบการ
3. การเผยแพร่ประกาศและเอกสารซื้อหรือจ้างด้วยวิธีประกวดราคาอิเล็กทรอนิกส์ มีหลักเกณฑ์ ดังนี้
   (1) การซื้อหรือจ้างครั้งหนึ่ง ซึ่งมีวงเงินเกิน 500,000 บาท แต่ไม่เกิน 5,000,000 บาท ไม่น้อยกว่า 5 วันทำการ
   (2) การซื้อหรือจ้างครั้งหนึ่ง ซึ่งมีวงเงินเกิน 5,000,000 บาท แต่ไม่เกิน 10,000,000 บาท ไม่น้อยกว่า 10 วันทำการ
   (3) การซื้อหรือจ้างครั้งหนึ่ง ซึ่งมีวงเงินเกิน 10,000,000 บาท แต่ไม่เกิน 50,000,000 บาท ไม่น้อยกว่า 12 วันทำการ
   (4) การซื้อหรือจ้างครั้งหนึ่ง ซึ่งมีวงเงินเกิน 50,000,000 บาท ขึ้นไป ไม่น้อยกว่า 20 วันทำการ
4. การประกาศผลผู้ที่ได้รับการคัดเลือก ให้ประกาศในระบบ e – GP และของเว็บไซต์ของหน่วยงาน และให้ปิดประกาศโดยเปิดเผย ณ สถานที่ปิดประกาศของหน่วยงานพร้อมทั้งแจ้งให้ผู้เสนอราคาทุกรายทราบผ่านทาง e - mail ตามแบบที่กรมบัญชีกลางกำหนด
5. การลงนามในสัญญาจะกระทำได้ เมื่อพ้นระยะเวลาอุทธรณ์

ระเบียบ/ข้อกฎหมายที่เกี่ยวข้อง

1. พระราชบัญญัติการจัดซื้อจัดจ้างและการบริหารพัสดุภาครัฐ พ.ศ. 2560
2. ระเบียบกระทรวงการคลังว่าด้วยการจัดซื้อจัดจ้างและการบริหารพัสดุภาครัฐ พ.ศ. 2560
3. กฎกระทรวงที่ออกตามความในพระราชบัญญัติการจัดซื้อจัดจ้างและการบริหารพัสดุภาครัฐ พ.ศ. 2560

ช่องทางการให้บริการ

ส่วนการจัดสรรเงินอุดหนุนและพัฒนาระบบงบประมาณ
อาคาร 4 ชั้น 5 สำนักบริหารการคลังท้องถิ่น
กรมส่งเสริมการปกครองท้องถิ่น
เบอร์โทรสำนักงาน 0 2241 9000 ต่อ 1522 – 1524
เบอร์ติดต่อผู้รับผิดชอบ 0 2241 9000 ต่อ 1522

ช่องทางการติดต่อ/ร้องเรียน

- ส่วนการจัดสรรเงินอุดหนุนและพัฒนาระบบงบประมาณ
  อาคาร 4 ชั้น 5 สำนักบริหารการคลังท้องถิ่น
  กรมส่งเสริมการปกครองท้องถิ่น
  เบอร์โทรสำนักงาน 0 2241 9000 ต่อ 1522 – 1524
  เบอร์ติดต่อผู้รับผิดชอบ 0 2241 9000 ต่อ 1522
- เว็บไซต์ www.dla.go.th “สายตรง สถ.”
  “สำนักบริหารการคลังท้องถิ่น”
- ศูนย์ดำรงธรรมท้องถิ่น
  กรมส่งเสริมการปกครองท้องถิ่น

รายละเอียดเพิ่มเติม

สามารถสืบค้นรายละเอียดเพิ่มเติมได้ที่

- ทางเว็บไซต์ สถ. www.dla.go.th หมวด “หน่วยงานภายใน” เมนู “สำนักบริหารการคลังท้องถิ่น”
- หรือทาง QR CODE

ผู้จัดทำ นายพงษ์ศักดิ์ กวีนันทชัย ผู้อำนวยส่วนการจัดสรรเงินอุดหนุนและพัฒนาระบบงบประมาณ
ผู้รับรอง นางวิภา ธูสรานนท์ ผู้อำนวยการสำนักบริหารการคลังท้องถิ่น
สังกัด สำนักบริหารการคลังท้องถิ่น

วิธี e - Market

ผู้กำกับดูแล | สถจ./ สำนัก/กอง | อปท.

กระบวนการ/ขั้นตอน และระยะเวลา

1.จัดทำแผนจัดซื้อจัดจ้าง

2.จัดทำร่างขอบเขตของงานหรือรายละเอียดคุณลักษณะเฉพาะของพัสดุหรือแบบรูปรายการงานก่อสร้าง

3.จัดทำเอกสารซื้อหรือจ้างด้วยวิธี e – market

4.จัดทำรายงานขอซื้อหรือจ้าง

5.จัดทำประกาศเผยแพร่ในระบบ e-GP/เว็บไซต์ของหน่วยงานและปิดประกาศที่หน่วยงาน

6.การเสนอราคา

6.1 กรณีวงเงินเกิน 5 แสนบาท แต่ไม่เกิน 5 ล้านบาทผู้เสนอราคาเข้าเสนอราคาผ่านระบบ e – GP โดยเสนอราคาได้เพียงครั้งเดียว

6.2 กรณีวงเงินเกิน 5 ล้านบาท ผู้เสนอราคาเข้าเสนอราคาผ่านระบบ e – GP โดยเสนอราคากี่ครั้งก็ได้ภายในเวลา 30 นาที

7.สิ้นสุดการเสนอราคา เจ้าหน้าที่พัสดุ พิจารณาผู้ชนะการเสนอราคาจากผู้ที่เสนอราคาต่ำสุด

8.เจ้าหน้าที่พัสดุ รายงานผลพร้อมความคิดเห็นเสนอต่อหัวหน้าหน่วยงานของรัฐ ผ่าน หัวหน้าเจ้าหน้าที่พัสดุ

9.หัวหน้าหน่วยงานของรัฐและ ผู้มีอำนาจอนุมัติซื้อหรือจ้าง/เห็นชอบผลการพิจารณา

10.ประกาศผลผู้ได้รับการคัดเลือก

11.ลงนามในสัญญา

ข้อสังเกต/ข้อควรระวัง/แนวทางการแก้ไข

กรณีที่ต้องดำเนินการด้วยวิธีตลาดอิเล็กทรอนิกส์ (e – Market) คือ การซื้อหรือจ้างที่มีรายละเอียดคุณลักษณะเฉพาะของพัสดุที่ไม่ซับซ้อน หรือเป็นสินค้าหรืองานบริการที่มีมาตรฐาน และได้กำหนดไว้ในระบบข้อมูลสินค้า (e - catalog) มี 2 ลักษณะ

(1) การเสนอราคาโดยใบเสนอราคา คือ การซื้อหรือจ้างครั้งหนึ่ง ซึ่งมีวงเงินเกิน 500,000 บาท แต่ไม่เกิน 5,000,00 บาท

(2) การเสนอราคาโดยการประมูลอิเล็กทรอนิกส์ คือ การซื้อหรือจ้างครั้งหนึ่ง ซึ่งมีวงเงินเกิน 5,000,000 บาท

สาระสำคัญเพิ่มเติมของกระบวนงาน

1. แผนจัดซื้อจัดจ้าง ให้ลงประกาศเผยแพร่แผนในระบบ e – GP และให้ปิดประกาศแผนจัดซื้อจัดจ้างประจำปีโดยเปิดเผย ณ สถานที่ปิดประกาศของหน่วยงาน
2. การเผยแพร่ประกาศและเอกสารซื้อหรือจ้างด้วยวิธีตลาดอิเล็กทรอนิกส์ ในระบบเครือข่ายสารสนเทศของกรมบัญชีกลางและของหน่วยงาน เป็นเวลาติดต่อกันไม่น้อยกว่า 3 วันทำการและให้ปิดประกาศโดยเปิดเผย ณ สถานที่ปิดประกาศของหน่วยงานรัฐนั้น
3. การประกาศผลผู้ที่ได้รับการคัดเลือก ให้ประกาศในระบบ e – GP และของเว็บไซต์ของหน่วยงาน และให้ปิดประกาศโดยเปิดเผย ณ สถานที่ปิดประกาศของหน่วยงานพร้อมทั้งแจ้งให้ผู้เสนอราคาทุกรายทราบผ่านทาง e - mail ตามแบบที่กรมบัญชีกลางกำหนด
4. การลงนามในสัญญาจะกระทำได้ เมื่อพ้นระยะเวลาอุทธรณ์

ระเบียบ/ข้อกฎหมายที่เกี่ยวข้อง

1. พระราชบัญญัติการจัดซื้อจัดจ้างและการบริหารพัสดุภาครัฐ พ.ศ. 2560
2. ระเบียบกระทรวงการคลังว่าด้วยการจัดซื้อจัดจ้างและการบริหารพัสดุภาครัฐ พ.ศ. 2560
3. กฎกระทรวงที่ออกตามความในพระราชบัญญัติการจัดซื้อจัดจ้างและการบริหารพัสดุภาครัฐ พ.ศ. 2560

ช่องทางการให้บริการ

ส่วนการจัดสรรเงินอุดหนุนและพัฒนาระบบงบประมาณ อาคาร 4 ชั้น 5 สำนักบริหารการคลังท้องถิ่น กรมส่งเสริมการปกครองท้องถิ่น
เบอร์โทรสำนักงาน 0 2241 9000 ต่อ 1522 – 1524 เบอร์ติดต่อผู้รับผิดชอบ 0 2241 9000 ต่อ 1522

ช่องทางการติดต่อ/ร้องเรียน

- เว็บไซต์ www.dla.go.th “สายตรง สถ.” “สำนักบริหารการคลังท้องถิ่น”
- ศูนย์ดำรงธรรมท้องถิ่น กรมส่งเสริมการปกครองท้องถิ่น
- ส่วนการจัดสรรเงินอุดหนุนและพัฒนาระบบงบประมาณ อาคาร 4 ชั้น 5 สำนักบริหารการคลังท้องถิ่น กรมส่งเสริมการปกครองท้องถิ่น
  เบอร์โทรสำนักงาน 0 2241 9000 ต่อ 1522 – 1524
  เบอร์ติดต่อผู้รับผิดชอบ 0 2241 9000 ต่อ 1522

รายละเอียดเพิ่มเติม

สามารถสืบค้นรายละเอียดเพิ่มเติมได้ที่

- ทางเว็บไซต์ สถ. www.dla.go.th หมวด “หน่วยงานภายใน” เมนู “สำนักบริหารการคลังท้องถิ่น”
- หรือทาง QR CODE

ผู้จัดทำ นายพงษ์ศักดิ์ กวีนันทชัย ผู้อำนวยส่วนการจัดสรรเงินอุดหนุนและพัฒนาระบบงบประมาณ
ผู้รับรอง นางวิภา ธูสรานนท์ ผู้อำนวยการสำนักบริหารการคลังท้องถิ่น
สังกัด สำนักบริหารการคลังท้องถิ่น

วิธีสอบราคา

ผู้กำกับดูแล | สถจ./ สำนัก/กอง | อปท.

กระบวนการ/ขั้นตอน และระยะเวลา

1. จัดทำแผนจัดซื้อจัดจ้าง

2. จัดทำร่างขอบเขตของงานหรือรายละเอียดคุณลักษณะเฉพาะของพัสดุหรือแบบรูปรายการงานก่อสร้าง

3. จัดทำเอกสารซื้อหรือจ้างด้วยวิธีสอบราคา

4. จัดทำรายงานขอซื้อหรือจ้าง

4.1 นำร่างประกาศ/เอกสารเผยแพร่ลงเว็บไซต์เพื่อรับฟังความคิดเห็น
3 วันทำการ

- กรณีมีผู้แสดงความคิดเห็น ให้พิจารณาว่าควรปรับปรุงหรือไม่ แล้วดำเนินการปรับปรุง
- กรณีไม่มีผู้แสดงความคิดเห็น

4.2 ไม่นำร่างประกาศ/เอกสารเผยแพร่ลงเว็บไซต์เพื่อรับฟังความคิดเห็น

5. เผยแพร่ประกาศและเอกสารสอบราคา
5 วันทำการ

6. รับเอกสารการเสนอราคาจากผู้ยื่นข้อเสนอ

7. คณะกรรมการพิจารณาผลฯ ดำเนินการพิจารณาผล

8. หัวหน้าหน่วยงานของรัฐและผู้มีอำนาจอนุมัติซื้อหรือจ้าง/เห็นชอบผลการพิจารณา

9. ประกาศผลผู้ได้รับการคัดเลือก

10. ลงนามในสัญญา

ข้อสังเกต/ข้อควรระวัง/แนวทางการแก้ไข

การซื้อหรือจ้างครั้งหนึ่ง ซึ่งมีวงเงินเกิน 500,000 บาท
แต่ไม่เกิน 5,000,000 บาท ให้กระทำได้ในกรณีที่หน่วยงานของรัฐนั้นตั้งอยู่ในพื้นที่ที่มีข้อจำกัดในการใช้สัญญาณอินเตอร์เน็ต ทำให้ไม่สามารถดำเนินการผ่านระบบตลาดอิเล็กทรอนิกส์หรือระบบประกวดราคาอิเล็กทรอนิกส์ได้

สาระสำคัญเพิ่มเติมของกระบวนงาน

1. แผนจัดซื้อจัดจ้าง ให้ลงประกาศเผยแพร่แผนในระบบ e – GP และให้ปิดประกาศแผนจัดซื้อจัดจ้างประจำปีโดยเปิดเผย ณ สถานที่ปิดประกาศของหน่วยงาน
2. การเสนอราคา ผู้ยื่นข้อเสนอจะต้องยื่นข้อเสนอโดยผนึกซองจ่าหน้าถึงประธานคณะกรรมการพิจารณาผลการสอบราคาครั้งนั้น และส่งถึงหน่วยงาน โดยยื่นโดยตรงต่อหน่วยงาน
3. การประกาศผลผู้ที่ได้รับการคัดเลือก ให้ประกาศในระบบ e – GP และของเว็บไซต์ของหน่วยงาน และให้ปิดประกาศโดยเปิดเผย ณ สถานที่ปิดประกาศของหน่วยงานพร้อมทั้งแจ้งให้ผู้เสนอราคาทุกรายทราบผ่านทาง e - mail ตามแบบที่กรมบัญชีกลางกำหนด
4. การลงนามในสัญญาจะกระทำได้ เมื่อพ้นระยะเวลาอุทธรณ์

ระเบียบ/ข้อกฎหมายที่เกี่ยวข้อง

1. พระราชบัญญัติการจัดซื้อจัดจ้างและการบริหารพัสดุภาครัฐ พ.ศ. 2560
2. ระเบียบกระทรวงการคลังว่าด้วยการจัดซื้อจัดจ้างและการบริหารพัสดุภาครัฐ พ.ศ. 2560
3. กฎกระทรวงที่ออกตามความในพระราชบัญญัติการจัดซื้อจัดจ้างและการบริหารพัสดุภาครัฐ พ.ศ. 2560

ช่องทางการให้บริการ

ส่วนการจัดสรรเงินอุดหนุนและพัฒนาระบบงบประมาณ
อาคาร 4 ชั้น 5 สำนักบริหารการคลังท้องถิ่น
กรมส่งเสริมการปกครองท้องถิ่น
เบอร์โทรสำนักงาน 0 2241 9000 ต่อ 1522 – 1524
เบอร์ติดต่อผู้รับผิดชอบ 0 2241 9000 ต่อ 1522

ช่องทางการติดต่อ/ร้องเรียน

- ส่วนการจัดสรรเงินอุดหนุนและพัฒนาระบบงบประมาณ อาคาร 4 ชั้น 5 สำนักบริหารการคลังท้องถิ่น กรมส่งเสริมการปกครองท้องถิ่น เบอร์โทรสำนักงาน 0 2241 9000 ต่อ 1522 – 1524 เบอร์ติดต่อผู้รับผิดชอบ 0 2241 9000 ต่อ 1522
- เว็บไซต์ www.dla.go.th “สายตรง สถ.” “สำนักบริหารการคลังท้องถิ่น”
- ศูนย์ดำรงธรรมท้องถิ่น กรมส่งเสริมการปกครองท้องถิ่น

รายละเอียดเพิ่มเติม

สามารถสืบค้นรายละเอียดเพิ่มเติมได้ที่

- ทางเว็บไซต์ สถ. www.dla.go.th หมวด “หน่วยงานภายใน” เมนู “บริหารการคลังท้องถิ่น”
- หรือทาง QR CODE

ผู้จัดทำ นายพงษ์ศักดิ์ กวีนันทชัย ผู้อำนวยส่วนการจัดสรรเงินอุดหนุนและพัฒนาระบบงบประมาณ
ผู้รับรอง นางวิภา ธูสรานนท์ ผู้อำนวยการสำนักบริหารการคลังท้องถิ่น
สังกัด สำนักบริหารการคลังท้องถิ่น

วิธีคัดเลือก

ผู้กำกับดูแล | สถจ./ สำนัก/กอง | อปท.

กระบวนการ/ขั้นตอน และระยะเวลา

1. จัดทำแผนจัดซื้อจัดจ้าง
2. จัดทำร่างขอบเขตของงานหรือรายละเอียดคุณลักษณะเฉพาะของพัสดุหรือแบบรูปรายการงานก่อสร้าง
3. คณะกรรมการซื้อหรือจ้างโดยวิธีคัดเลือกจัดทำหนังสือเชิญชวนไปยังผู้ประกอบการ
4. ผู้ประกอบการที่ได้รับหนังสือเชิญชวนยื่นข้อเสนอตามวัน เวลา ที่กำหนด
5. คณะกรรมการฯ เปิดซองข้อเสนอและดำเนินการพิจารณาผล
6. คณะกรรมการฯ รายงานผลการพิจารณาและเสนอความเห็นต่อหัวหน้าหน่วยงานของรัฐ
7. หัวหน้าหน่วยงานของรัฐและผู้มีอำนาจอนุมัติซื้อหรือจ้างเห็นชอบผลการพิจารณา

8. การประกาศผลผู้ได้รับการคัดเลือก

9. ลงนามในสัญญา

ข้อสังเกต/ข้อควรระวัง/แนวทางการแก้ไข

1. กรณีที่ต้องดำเนินการด้วยวิธีคัดเลือก (ตามมาตรา 56 (1)) มีดังนี้

(ก) ใช้วิธีประกาศเชิญชวนทั่วไปแล้ว แต่ไม่มีผู้ยื่นข้อเสนอ หรือข้อเสนอนั้นไม่ได้รับการคัดเลือก

(ข) พัสดุที่ต้องการจัดซื้อจัดจ้างมีคุณลักษณะเฉพาะเป็นพิเศษหรือซับซ้อนหรือต้องผลิต จำหน่าย ก่อสร้าง หรือให้บริการ โดยผู้ประกอบการที่มีฝีมือโดยเฉพาะ หรือมีความชำนาญเป็นพิเศษหรือมีทักษะสูง และผู้ประกอบการนั้นมีจำนวนจำกัด

(ค) มีความจำเป็นเร่งด่วนที่ต้องใช้พัสดุนั้นอันเนื่องมาจากเกิดเหตุการณ์ที่ไม่อาจคาดหมายได้ ซึ่งหากใช้วิธีประกาศเชิญชวนทั่วไปจะทำให้ไม่ทันต่อความต้องการใช้พัสดุ

(ง) เป็นพัสดุที่โดยลักษณะของการใช้งาน หรือมีข้อจำกัดทางเทคนิคที่จำเป็นต้องระบุยี่ห้อเป็นการเฉพาะ

(จ) เป็นพัสดุที่จำเป็นต้องซื้อโดยตรงจากต่างประเทศ หรือดำเนินการโดยผ่านองค์การระหว่างประเทศ

(ฉ) เป็นพัสดุที่ใช้ในราชการลับ หรือเป็นงานที่ต้องปกปิดเป็นความลับของหน่วยงานของรัฐหรือที่เกี่ยวกับความมั่นคงของประเทศ

(ช) เป็นงานจ้างซ่อมพัสดุที่จำเป็นต้องถอดตรวจ ให้ทราบความชำรุดเสียหายเสียก่อน จึงจะประมาณค่าซ่อมได้ เช่น งานจ้างซ่อมเครื่องจักร เครื่องมือกล เครื่องยนต์ เครื่องไฟฟ้า หรือเครื่องอิเล็กทรอนิกส์ (ซ) กรณีอื่นตามที่กำหนดในกฎกระทรวง

2. กรณีดำเนินการตามมาตรา 56 (1) (ค) หรือ (ฉ) ได้รับการยกเว้นไม่ต้องทำแผนจัดซื้อจัดจ้าง

สาระสำคัญเพิ่มเติมของกระบวนงาน

1. แผนจัดซื้อจัดจ้าง ให้ลงประกาศเผยแพร่แผนในระบบ e – GP และให้ปิดประกาศแผนจัดซื้อจัดจ้างประจำปี โดยเปิดเผย ณ สถานที่ปิดประกาศของหน่วยงาน
2. การประกาศผลผู้ที่ได้รับการคัดเลือก ให้ประกาศในระบบ e – GP และของเว็บไซต์ของหน่วยงาน และให้ปิดประกาศโดยเปิดเผย ณ สถานที่ปิดประกาศของหน่วยงานพร้อมทั้งแจ้งให้ผู้เสนอราคาทุกรายทราบ ผ่านทาง e - mail ตามแบบที่กรมบัญชีกลางกำหนด
3. การลงนามในสัญญาจะกระทำได้ เมื่อพ้นระยะเวลาอุทธรณ์

ระเบียบ/ข้อกฎหมายที่เกี่ยวข้อง

1. พระราชบัญญัติการจัดซื้อจัดจ้างและการบริหารพัสดุภาครัฐ พ.ศ. 2560
2. ระเบียบกระทรวงการคลังว่าด้วยการจัดซื้อจัดจ้างและการบริหารพัสดุภาครัฐ พ.ศ. 2560
3. กฎกระทรวงที่ออกตามความในพระราชบัญญัติการจัดซื้อจัดจ้างและการบริหารพัสดุภาครัฐ พ.ศ. 2560

ช่องทางการให้บริการ

ส่วนการจัดสรรเงินอุดหนุนและพัฒนาระบบงบประมาณ อาคาร 4 ชั้น 5
สำนักบริหารการคลังท้องถิ่น กรมส่งเสริมการปกครองท้องถิ่น
เบอร์โทรสำนักงาน 0 2241 9000 ต่อ 1522 – 1524 เบอร์ติดต่อผู้รับผิดชอบ 0 2241 9000 ต่อ 1522

ช่องทางการติดต่อ/ร้องเรียน

- ส่วนการจัดสรรเงินอุดหนุนและพัฒนาระบบงบประมาณ อาคาร 4 ชั้น 5
  สำนักบริหารการคลังท้องถิ่น กรมส่งเสริมการปกครองท้องถิ่น
  เบอร์โทรสำนักงาน 0 2241 9000 ต่อ 1522 – 1524 เบอร์ติดต่อผู้รับผิดชอบ 0 2241 9000 ต่อ 1522
- เว็บไซต์ www.dla.go.th “สายตรง สถ.” “สำนักบริหารการคลังท้องถิ่น”
- ศูนย์ดำรงธรรมท้องถิ่น กรมส่งเสริมการปกครองท้องถิ่น

รายละเอียดเพิ่มเติม

สามารถสืบค้นรายละเอียดเพิ่มเติมได้ที่

- ทางเว็บไซต์ สถ. www.dla.go.th หมวด “หน่วยงานภายใน” เมนู “สำนักบริหารการคลังท้องถิ่น”
- หรือทาง QR CODE

ผู้จัดทำ นายพงษ์ศักดิ์ กวีนันทชัย ผู้อำนวยส่วนการจัดสรรเงินอุดหนุนและพัฒนาระบบงบประมาณ
ผู้รับรอง นางวิภา ธูสรานนท์ ผู้อำนวยการสำนักบริหารการคลังท้องถิ่น
สังกัด สำนักบริหารการคลังท้องถิ่น

วิธีเฉพาะเจาะจง

ผู้กำกับดูแล | สถจ./ สำนัก/กอง | อปท.

กระบวนการ/ขั้นตอน และระยะเวลา

1. จัดทำแผนจัดซื้อจัดจ้าง
2. จัดทำร่างขอบเขตของงานหรือรายละเอียดคุณลักษณะเฉพาะของพัสดุหรือแบบรูปรายการงานก่อสร้าง
3. จัดทำรายงานขอซื้อหรือจ้าง
4. หัวหน้าหน่วยงานของรัฐให้ความเห็นชอบรายงานขอซื้อหรือขอจ้าง
5. การเชิญชวน/เจรจาต่อรอง
   - 5.1 กรณีตาม ม.56 (2) (ข) (ไม่เกิน 500,000) เจ้าหน้าที่พัสดุเจราจาตกลงราคากับผู้ประกอบการที่มีอาชีพหรือรับจ้างงานนั้นโดยตรง
   - 5.2 กรณีตาม ม.56 (2) (ก) (ค) (ง) (จ) (ฉ) (ช) คณะกรรมการซื้อหรือจ้างโดยวิธีเฉพาะเจาะจงจัดทำหนังสือเชิญชวนส่งไปยังผู้ประกอบการที่มีคุณสมบัติตามที่กำหนด
     - 5.2.1 คณะกรรมการฯ พิจารณาข้อเสนอ/ต่อรองราคาตามความเหมาะสม
6. หัวหน้าหน่วยงานของรัฐและผู้มีอำนาจอนุมัติซื้อหรือจ้างเห็นชอบผลการคัดเลือก
7. ประกาศผลผู้ที่ได้รับการคัดเลือกการจัดซื้อจัดจ้าง
8. หัวหน้าเจ้าหน้าที่พัสดุซื้อหรือจ้างภายในวงเงินที่ได้รับความเห็นชอบจากหัวหน้าหน่วยงานของรัฐ
9. ลงนามในสัญญา

ข้อสังเกต/ข้อควรระวัง/แนวทางการแก้ไข

1. กรณีที่ต้องดำเนินการด้วยวิธีเฉพาะเจาะจง (พรบ. มาตรา 56 (2)) มีดังนี้

(ก) ใช้ทั้งวิธีประกาศเชิญชวนทั่วไปและวิธีคัดเลือก

(ข) การจัดซื้อจัดจ้างพัสดุที่มีการผลิต จำหน่าย ก่อสร้าง

(ค) การจัดซื้อจัดจ้างพัสดุที่มีผู้ประกอบการซึ่งมีคุณสมบัติโดยตรงเพียงรายเดียว

(ง) มีความจำเป็นต้องใช้พัสดุนั้นโดยฉุกเฉิน เนื่องจากเกิดอุบัติภัยหรือภัยธรรมชาติ

(จ) พัสดุที่จะทำการจัดซื้อจัดจ้างเป็นพัสดุที่เกี่ยวพันกับพัสดุที่ได้ทำการจัดซื้อจัดจ้างไว้ก่อนแล้ว และมีความจำเป็นต้องทำการจัดซื้อจัดจ้างเพิ่มเติมเพื่อความสมบูรณ์

(ฉ) เป็นพัสดุที่จะขายทอดตลาดโดยหน่วยงานของรัฐ องค์การระหว่างประเทศ

(ช) เป็นพัสดุที่เป็นที่ดินหรือสิ่งปลูกสร้างซึ่งจำเป็นต้องซื้อเฉพาะแห่ง

(ซ) กรณีอื่นตามที่กำหนดในกฎกระทรวง

2. กรณีตาม มาตรา 56 (2) (ข) (ง) หรือ (ฉ) ได้รับการยกเว้นไม่ต้องทำแผนจัดซื้อจัดจ้าง

สาระสำคัญเพิ่มเติมของกระบวนงาน

1. แผนจัดซื้อจัดจ้าง ให้ลงประกาศเผยแพร่แผนในระบบ e – GP และให้ปิดประกาศแผนจัดซื้อจัดจ้างประจำปี โดยเปิดเผย ณ สถานที่ปิดประกาศของหน่วยงาน
2. การประกาศผลผู้ที่ได้รับการคัดเลือก ให้ประกาศในระบบ e – GP และของเว็บไซต์ของหน่วยงาน และให้ปิดประกาศโดยเปิดเผย ณ สถานที่ปิดประกาศของหน่วยงานพร้อมทั้งแจ้งให้ผู้เสนอราคาทุกรายทราบ ผ่านทาง e - mail ตามแบบที่กรมบัญชีกลางกำหนด
3. การลงนามในสัญญาจะกระทำได้ เมื่อพ้นระยะเวลาอุทธรณ์

ระเบียบ/ข้อกฎหมายที่เกี่ยวข้อง

1. พระราชบัญญัติการจัดซื้อจัดจ้างและการบริหารพัสดุภาครัฐ พ.ศ. 2560
2. ระเบียบกระทรวงการคลังว่าด้วยการจัดซื้อจัดจ้างและการบริหารพัสดุภาครัฐ พ.ศ. 2560
3. กฎกระทรวงที่ออกตามความในพระราชบัญญัติการจัดซื้อจัดจ้างและการบริหารพัสดุภาครัฐ พ.ศ. 2560

ช่องทางการให้บริการ

ส่วนการจัดสรรเงินอุดหนุนและพัฒนาระบบงบประมาณ อาคาร 4 ชั้น 5 สำนักบริหารการคลังท้องถิ่น กรมส่งเสริมการปกครองท้องถิ่น
เบอร์โทรสำนักงาน 0 2241 9000 ต่อ 1522 – 1524 เบอร์ติดต่อผู้รับผิดชอบ 0 2241 9000 ต่อ 1522

ช่องทางการติดต่อ/ร้องเรียน

- เว็บไซต์ www.dla.go.th “สายตรง สถ.” “สำนักบริหารการคลังท้องถิ่น”
- ศูนย์ดำรงธรรมท้องถิ่น กรมส่งเสริมการปกครองท้องถิ่น
- ส่วนการจัดสรรเงินอุดหนุนและพัฒนาระบบงบประมาณ อาคาร 4 ชั้น 5 สำนักบริหารการคลังท้องถิ่น กรมส่งเสริมการปกครองท้องถิ่น
  เบอร์โทรสำนักงาน 0 2241 9000 ต่อ 1522 – 1524
  เบอร์ติดต่อผู้รับผิดชอบ 0 2241 9000 ต่อ 1522

รายละเอียดเพิ่มเติม

สามารถสืบค้นรายละเอียดเพิ่มเติมได้ที่

- ทางเว็บไซต์ สถ. www.dla.go.th หมวด “หน่วยงานภายใน” เมนู “สำนักบริหารการคลังท้องถิ่น”
- หรือทาง QR CODE

ผู้จัดทำ นายพงษ์ศักดิ์ กวีนันทชัย ผู้อำนวยส่วนการจัดสรรเงินอุดหนุนและพัฒนาระบบงบประมาณ
ผู้รับรอง นางวิภา ธูสรานนท์ ผู้อำนวยการสำนักบริหารการคลังท้องถิ่น
สังกัด สำนักบริหารการคลังท้องถิ่น

การจัดทำงบประมาณรายจ่ายประจำปี ในระบบบัญชีคอมพิวเตอร์ของ อปท. (e-LAAS)

ผู้กำกับดูแล | อปท.

กระบวนการ/ขั้นตอน และระยะเวลา

ร่าง เทศบัญญัติ/ข้อบัญญัติ	พิมพ์ เทศบัญญัติ/ข้อบัญญัติ	นำเข้าสภาท้องถิ่น และ เสนอผู้ว่าราชการจังหวัด/ นายอำเภอ เห็นชอบ/อนุมัติ เทศบัญญัติ/ข้อบัญญัติ	อนุมัติ เทศบัญญัติ/ข้อบัญญัติ ในระบบ

ข้อสังเกต/ข้อควรระวัง/แนวทางการแก้ไข

การปฏิบัติงานในระบบบัญชีคอมพิวเตอร์ขององค์กรปกครองส่วนท้องถิ่น เจ้าหน้าที่จะต้องมีรหัสผู้ใช้งานและรหัสผ่าน (Username และ Password) ให้หัวหน้าหน่วยงานคลังควบคุมดูแลการใช้รหัสผู้ใช้งานของเจ้าหน้าที่ในการนำเข้าข้อมูลและการแก้ไขข้อมูลของเจ้าหน้าที่ ทั้งนี้ รหัสผู้ใช้งานให้ถือเป็นความลับ เจ้าของรหัสผู้ใช้งานต้องรับผิดชอบผลเสียหายอันเกิดจากการใช้งานของรหัสผู้ใช้งานนั้นๆ เว้นแต่จะพิสูจน์ได้ว่าผลเสียหายนั้นเกิดจากการกระทำของผู้อื่น

สาระสำคัญเพิ่มเติมของกระบวนงาน

1. การร่างเทศบัญญัติ/ข้อบัญญัติ มีขั้นตอนการปฏิบัติงาน ดังนี้

1) **ร่างประมาณการรายรับ** ให้บันทึกร่างประมาณการรายรับ ซึ่งประกอบด้วย รายได้จัดเก็บเอง ได้แก่ หมวดภาษีอากร หมวดค่าธรรมเนียม ค่าปรับและใบอนุญาต หมวดรายได้จากทรัพย์สิน หมวดรายได้จากสาธารณูปโภคและการพาณิชย์ หมวดรายได้เบ็ดเตล็ด และหมวดรายได้จากทุน รายได้ที่รัฐบาลเก็บแล้วจัดสรรให้องค์กรปกครองส่วนท้องถิ่น และรายได้ที่รัฐบาลอุดหนุนให้องค์กรปกครองส่วนท้องถิ่น ที่เมนู ระบบงบประมาณ>ร่างเทศบัญญัติ/ข้อบัญญัติ>ร่างประมาณการรายรับ

2) **ร่างประมาณการรายจ่าย** ให้บันทึกร่างประมาณการรายจ่าย ซึ่งประกอบด้วย งบกลาง งบบุคลากร งบดำเนินงาน งบลงทุน งบเงินอุดหนุน และงบรายจ่ายอื่น ที่เมนู ระบบงบประมาณ>ร่างเทศบัญญัติ/ข้อบัญญัติ>ร่างประมาณการรายจ่าย

3) **ร่างประมาณการงบเฉพาะกิจการ** ให้บันทึกร่างประมาณการของงบเฉพาะกิจการ ซึ่งสามารถร่างประมาณการรายรับ และร่างประมาณการรายจ่าย ที่เมนู ระบบงบประมาณ>ร่างประมาณการงบเฉพาะกิจการ

4) **จัดทำคำแถลง** เพื่อบันทึกข้อมูลสถานะการคลัง หลักการและแนวนโยบายการดำเนินงานในปีงบประมาณนั้น ที่เมนู ระบบงบประมาณ>จัดทำคำแถลง

5) **บันทึกหลักการและเหตุผล** บันทึกหลักการและเหตุผลในการเสนอร่างเทศบัญญัติ/ข้อบัญญัติเพื่อนำเสนอต่อสภาท้องถิ่น ที่เมนู ระบบงบประมาณ>บันทึกหลักการและเหตุผล

2. พิมพ์เทศบัญญัติ/ข้อบัญญัติ

เมื่อร่างเทศบัญญัติ/ข้อบัญญัติ เรียบร้อยแล้ว องค์กรปกครองส่วนท้องถิ่นสามารถพิมพ์เทศบัญญัติ/ข้อบัญญัติจากระบบ เพื่อนำเข้าสภาท้องถิ่นและเสนอผู้ว่าราชการจังหวัด/นายอำเภอ ที่เมนู ระบบงบประมาณ>รายงาน>พิมพ์เทศบัญญัติ/ข้อบัญญัติ

3. นำเข้าสภาท้องถิ่นและเสนอผู้ว่าราชการจังหวัด/นายอำเภอ เห็นชอบ/อนุมัติ เทศบัญญัติ/ข้อบัญญัติ

4. อนุมัติเทศบัญญัติ/ข้อบัญญัติ

เมื่อเทศบัญญัติ/ข้อบัญญัติ ผ่านการพิจารณาของสภาท้องถิ่น และได้รับอนุมัติจากผู้ว่าราชการจังหวัด หรือนายอำเภอ และมีการประกาศใช้แล้ว ให้องค์กรปกครองส่วนท้องถิ่นอนุมัติเทศบัญญัติ/ข้อบัญญัติในระบบ ที่เมนู ระบบงบประมาณ>อนุมัติเทศบัญญัติ/ข้อบัญญัติ โดยระบบจะนำข้อมูลไปบันทึกในทะเบียนเงินรายรับและทะเบียนรายจ่ายเพื่อรับเงิน-เบิกจ่ายเงินในระบบได้

ระเบียบ/ข้อกฎหมายที่เกี่ยวข้อง

- ระเบียบกระทรวงมหาดไทยว่าด้วยการรับเงิน การเบิกจ่ายเงิน การฝากเงิน การเก็บรักษาเงิน และการตรวจเงินขององค์กรปกครองส่วนท้องถิ่น พ.ศ. 2548 และที่แก้ไขเพิ่มเติม
- ระเบียบกระทรวงมหาดไทยว่าด้วยวิธีการงบประมาณขององค์กรปกครองส่วนท้องถิ่น พ.ศ. 2541 และที่แก้ไขเพิ่มเติม

ช่องทางการให้บริการ

ส่วนพัฒนาระบบบัญชีท้องถิ่น สำนักบริหารการคลังท้องถิ่น กรมส่งเสริมการปกครองท้องถิ่น
เบอร์โทรสำนักงาน : 02 2419000 ต่อ 1601-1611
เบอร์โทรผู้รับผิดชอบ : 02 2419000 ต่อ 1601-1611

ช่องทางการติดต่อ/ร้องเรียน

- ส่วนพัฒนาระบบบัญชีท้องถิ่น สำนักบริหารการคลังท้องถิ่น อาคาร 4 ชั้น 6 กรมส่งเสริมการปกครองท้องถิ่น
  เบอร์โทรสำนักงาน : 02 2419000 ต่อ 1601-1611
- Call center : 02-2066300
- เว็บไซต์ www.dla.go.th “สายตรง สถ.” “สำนักบริหารการคลังท้องถิ่น”
- ศูนย์ดำรงธรรมท้องถิ่น กรมส่งเสริมการปกครองท้องถิ่น
- เว็บบอร์ดระบบคลังความรู้ (KM e-LAAS)
  http://km.laas.go.th/laaskm/

รายละเอียดเพิ่มเติม

องค์กรปกครองส่วนท้องถิ่นสามารถเข้าใช้งานในระบบบัญชีคอมพิวเตอร์ขององค์กรปกครองส่วนท้องถิ่น (e-LAAS) ได้ที่

- www.laas.go.th

สามารถสืบค้น คู่มือการปฏิบัติงานในระบบ กฎหมาย ระเบียบ หนังสือสั่งการที่เกี่ยวข้อง และสอบถามปัญหาผ่านเว็บบอร์ด ได้ที่

- ระบบคลังความรู้ของระบบบัญชีคอมพิวเตอร์ : http://km.laas.go.th/laaskm/

ผู้จัดทำ นางสาวสรัญญา แปะทอง ผู้อำนวยการส่วนพัฒนาระบบบัญชีท้องถิ่น
ผู้รับรอง นางวิภา ธูสรานนท์ ผู้อำนวยการสำนักบริหารการคลังท้องถิ่น

การรับเงิน
ในระบบบัญชีคอมพิวเตอร์ของ อปท. (e-LAAS)

ผู้กำกับดูแล อปท.

กระบวนการ/ขั้นตอน และระยะเวลา

รับเงิน → ออกใบเสร็จรับเงิน → จัดทำใบนำส่งเงิน → จัดทำใบสำคัญสรุปในนำส่งเงิน → สมุดเงินสดรับ/ทะเบียนเงินรายรับ

ข้อสังเกต/ข้อควรระวัง/แนวทางการแก้ไข

การปฏิบัติงานในระบบบัญชีคอมพิวเตอร์ขององค์กรปกครองส่วนท้องถิ่น เจ้าหน้าที่จะต้องมีรหัสผู้ใช้งานและรหัสผ่าน (Username และ Password) ให้หัวหน้าหน่วยงานคลังควบคุมดูแลการใช้รหัสผู้ใช้งานของเจ้าหน้าที่ในการนำเข้าข้อมูลและการแก้ไขข้อมูลของเจ้าหน้าที่ ทั้งนี้ รหัสผู้ใช้งานให้ถือเป็นความลับ เจ้าของรหัสผู้ใช้งานต้องรับผิดชอบผลเสียหายอันเกิดจากการใช้งานของรหัสผู้ใช้งานนั้นๆ เว้นแต่จะพิสูจน์ได้ว่าผลเสียหายนั้นเกิดจากการกระทำของผู้อื่น

สาระสำคัญเพิ่มเติมของกระบวนงาน

1. องค์กรปกครองส่วนท้องถิ่น มีประเภทการรับเงิน ดังนี้

1) การรับเงินที่เป็นรายรับ ได้แก่ เงินรายได้ที่จัดเก็บเอง เช่น หมวดภาษีอากร หมวดค่าธรรมเนียม ค่าปรับ และใบอนุญาต หมวดรายได้จากทรัพย์สิน หมวดรายได้จากสาธารณูปโภคและการพาณิชย์ หมวดรายได้เบ็ดเตล็ด และหมวดรายได้จากทุน รายได้ที่รัฐบาลเก็บแล้วจัดสรรให้องค์กรปกครองส่วนท้องถิ่น รายได้ที่รัฐบาลอุดหนุนให้องค์กรปกครองส่วนท้องถิ่น

2) การรับเงินที่ไม่เป็นรายรับ ได้แก่ การรับคืนเงินรายจ่าย การรับคืนเงินตามสัญญาการยืมเงิน การรับเงินประเภทเงินรับฝาก และการรับชำระเงินจากลูกหนี้

3) การรับเงินกู้ ได้แก่ การรับเงินกู้จากสถาบันการเงิน การรับเงินกู้จาก ก.ส.อ./ก.ส.ท.

4) การรับเงินอุดหนุนระบุวัตถุประสงค์/เฉพาะกิจ และเงินอุดหนุนทั่วไประบุวัตถุประสงค์

2. ออกใบเสร็จรับเงิน

เมื่อรับเงินในระบบตามประเภทต่างๆ ตามข้อ 1 แล้ว เจ้าหน้าที่จะต้องดำเนินการออกใบเสร็จรับเงินแต่ละรายการตามที่ได้รับเงิน ที่เมนู ระบบข้อมูลรายรับ>การรับเงินที่เป็นรายรับ/การรับเงินที่ไม่เป็นรายรับ

3. การจัดทำใบนำส่งเงิน เมื่อสิ้นสุดการทำงานในแต่ละวันเจ้าหน้าที่แต่ละคนจะต้องจัดทำใบนำส่งเงินและนำส่งเงินให้กับเจ้าหน้าที่ผู้รับผิดชอบ ที่เมนู ระบบข้อมูลรายรับ>จัดทำใบนำส่งเงิน

4. การจัดทำใบสำคัญสรุปใบนำส่งเงิน เมื่อเจ้าหน้าที่ส่งใบนำส่งแล้ว เจ้าหน้าที่ผู้รับผิดชอบจะต้องจัดทำใบสำคัญสรุปใบนำส่งเงิน เพื่อสรุปการรับเงินประจำวัน และนำเงินฝากธนาคาร ที่เมนู ระบบข้อมูลรายรับ>จัดทำใบสำคัญสรุปใบนำส่งเงิน

5. สมุดเงินสดรับ/ทะเบียนต่างๆ

เมื่อจัดทำกระบวนการรับเงินในระบบเรียบร้อยแล้ว ระบบจะบันทึกบัญชีในสมุดเงินสดรับ และทะเบียนเงินรายรับ และเรียกดูได้ที่เมนู ระบบข้อมูลรายรับ>สมุดเงินสดรับ/ทะเบียนต่างๆ

ระเบียบ/ข้อกฎหมายที่เกี่ยวข้อง

- ระเบียบกระทรวงมหาดไทยว่าด้วยการรับเงิน การเบิกจ่ายเงิน การฝากเงิน การเก็บรักษาเงิน และการตรวจเงินขององค์กรปกครองส่วนท้องถิ่น พ.ศ. 2548 และที่แก้ไขเพิ่มเติม
- ประกาศกระทรวงมหาดไทย เรื่อง หลักเกณฑ์และวิธีปฏิบัติการบันทึกบัญชี การจัดทำทะเบียน และรายงานการเงินขององค์กรปกครองส่วนท้องถิ่น และที่แก้ไขเพิ่มเติม (ฉบับที่ 2)

ช่องทางการให้บริการ

ส่วนพัฒนาระบบบัญชีท้องถิ่น สำนักบริหารการคลังท้องถิ่น กรมส่งเสริมการปกครองท้องถิ่น
เบอร์โทรสำนักงาน : 02 2419000 ต่อ 1601-1611
เบอร์โทรผู้รับผิดชอบ : 02 2419000 ต่อ 1601-1611

ช่องทางการติดต่อ/ร้องเรียน

- ส่วนพัฒนาระบบบัญชีท้องถิ่น สำนักบริหารการคลังท้องถิ่น อาคาร 4 ชั้น 6 กรมส่งเสริมการปกครองท้องถิ่น
  เบอร์โทรสำนักงาน : 02 2419000 ต่อ 1601-1611
- Call center : 02-2066300
- เว็บไซต์ www.dla.go.th “สายตรง สถ.” “สำนักบริหารการคลังท้องถิ่น”
- ศูนย์ดำรงธรรมท้องถิ่น กรมส่งเสริมการปกครองท้องถิ่น
- เว็บบอร์ดระบบคลังความรู้ (KM e-LAAS)
  http://km.laas.go.th/laaskm/

รายละเอียดเพิ่มเติม

องค์กรปกครองส่วนท้องถิ่นสามารถเข้าใช้งานในระบบบัญชีคอมพิวเตอร์ขององค์กรปกครองส่วนท้องถิ่น (e-LAAS) ได้ที่

- www.laas.go.th

สามารถสืบค้น คู่มือการปฏิบัติงานในระบบ กฎหมาย ระเบียบ หนังสือสั่งการที่เกี่ยวข้อง และสอบถามปัญหาผ่านเว็บบอร์ด ได้ที่

- ระบบคลังความรู้ของระบบบัญชีคอมพิวเตอร์ : http://km.laas.go.th/laaskm/

ผู้จัดทำ นางสาวสรัญญา แปะทอง ผู้อำนวยการส่วนพัฒนาระบบบัญชีท้องถิ่น
ผู้รับรอง นางวิภา ธูสรานนท์ ผู้อำนวยการสำนักบริหารการคลังท้องถิ่น

การเบิกจ่ายเงิน ในระบบบัญชีคอมพิวเตอร์ของ อปท. (e-LAAS)

ผู้กำกับดูแล | อปท.

กระบวนการ/ขั้นตอน และระยะเวลา

กรณีไม่มีการจัดซื้อจัดจ้าง

กรณีมีการจัดซื้อจัดจ้าง

*ให้ดำเนินการจัดซื้อจัดจ้างก่อน

→ จัดทำฎีกา → ตรวจรับฎีกาและเอกสาร → จัดทำรายงานการจัดทำเช็ค/ใบถอน และอนุมัติรายงานการจัดทำเช็ค/ใบถอน → สมุดเงินสดจ่าย/ทะเบียนรายจ่าย

ข้อสังเกต/ข้อควรระวัง/แนวทางการแก้ไข

การปฏิบัติงานในระบบบัญชีคอมพิวเตอร์ขององค์กรปกครองส่วนท้องถิ่น เจ้าหน้าที่จะต้องมีรหัสผู้ใช้งานและรหัสผ่าน (Username และ Password) ให้หัวหน้าหน่วยงานคลังควบคุมดูแลการใช้รหัสผู้ใช้งานของเจ้าหน้าที่ในการนำเข้าข้อมูลและการแก้ไขข้อมูลของเจ้าหน้าที่ ทั้งนี้ รหัสผู้ใช้งานให้ถือเป็นความลับ เจ้าของรหัสผู้ใช้งานต้องรับผิดชอบผลเสียหายอันเกิดจากการใช้งานของรหัสผู้ใช้งานนั้นๆ เว้นแต่จะพิสูจน์ได้ว่าผลเสียหายนั้นเกิดจากการกระทำของผู้อื่น

สาระสำคัญเพิ่มเติมของกระบวนงาน

1 การเบิกจ่ายเงิน มี 2 กรณี ได้แก่

1) กรณีมีการจัดซื้อจัดจ้าง

1.1) จัดซื้อจัดจ้างที่ได้รับการยกเว้นไม่ต้องดำเนินการบนระบบ e-GP เช่น ค่าน้ำมันเชื้อเพลิง เป็นต้น ให้บันทึกการจัดซื้อจัดจ้าง หรือการจัดทำเอกสารแนบท้ายสัญญา/ข้อตกลง ในระบบที่เมนู ระบบข้อมูลรายจ่าย>จัดซื้อจัดจ้าง ให้เรียบร้อยก่อน จึงจะสามารถวางฎีกาเพื่อเบิกจ่ายเงินได้

1.2) บันทึกจัดซื้อจัดจ้างบนระบบ e-GP เมื่อดำเนินการจัดซื้อจัดจ้างบนระบบ e-GP แล้วให้บันทึกการจัดซื้อจัดจ้าง ที่เมนู ระบบข้อมูลรายจ่าย>จัดซื้อจัดจ้างจากระบบ e-GP

2) กรณีไม่มีการจัดซื้อจัดจ้าง เช่น การเบิกเงินเดือน และการเบิกค่าสาธารณูปโภค เป็นต้น องค์กรปกครองส่วนท้องถิ่น <u>ไม่ต้อง</u> ดำเนินการจัดซื้อจัดจ้าง หรือการจัดทำเอกสารแนบท้ายสัญญา/ข้อตกลงในระบบ สามารถจัดทำฎีกาในระบบได้เลย

2. การจัดทำฎีกา

1) การจัดทำฎีกากรณีมีการจัดซื้อจัดจ้าง เมื่อดำเนินการจัดซื้อจัดจ้าง หรือการจัดทำเอกสารแนบท้ายสัญญา/ข้อตกลง ในระบบเรียบร้อยแล้ว ให้จัดทำฎีกาที่เมนู ระบบข้อมูลรายจ่าย>จัดทำฎีกา

2) การจัดทำฎีกากรณีไม่มีการจัดซื้อจัดจ้าง สามารถจัดทำฎีกาในระบบได้เลย ที่เมนู ระบบข้อมูลรายจ่าย>จัดทำฎีกา

3. การตรวจรับฎีกาและเอกสาร

เมื่อตรวจสอบฎีกาที่ดำเนินการบนระบบ และมีเอกสารประกอบการเบิกจ่ายครบถ้วนถูกต้องแล้วให้ตรวจรับฎีกาและเอกสาร ที่เมนู ระบบข้อมูลรายจ่าย>จัดทำฎีกา>ตรวจรับฎีกาและเอกสาร

4. การจัดทำรายงานการจัดทำเช็ค/ใบถอน และอนุมัติรายงานการจัดทำเช็ค/ใบถอน

เมื่อเจ้าหน้าที่ได้ทำการตรวจรับฎีกาและเอกสารเรียบร้อยแล้ว ให้จัดทำรายงานการจัดทำเช็ค/ใบถอน เพื่อเสนอผู้บริหารลงนามในรายงานการจัดทำเช็ค/ใบถอน ที่เมนู ระบบข้อมูลรายจ่าย>การจัดทำเช็ค>การจัดทำรายงานการจัดทำเช็ค/ใบถอน

เมื่อผู้บริหารลงนามในรายงานการจัดทำเช็ค/ใบถอน เรียบร้อยแล้ว ให้อนุมัติรายงานการจัดทำเช็ค/ใบถอน ที่เมนู ระบบข้อมูลรายจ่าย>การจัดทำเช็ค>อนุมัติรายงานการจัดทำเช็ค/ใบถอน

5. สมุดเงินสดจ่ายและทะเบียนต่าง ๆ

เมื่อจัดทำกระบวนการเบิกจ่ายเงินในระบบเรียบร้อยแล้ว ระบบจะบันทึกบัญชีในสมุดเงินสดจ่าย และทะเบียนรายจ่าย และทะเบียนที่เกี่ยวข้อง

ระเบียบ/ข้อกฎหมายที่เกี่ยวข้อง

- ระเบียบกระทรวงมหาดไทยว่าด้วยการรับเงิน การเบิกจ่ายเงิน การฝากเงิน การเก็บรักษาเงิน และการตรวจเงินขององค์กรปกครองส่วนท้องถิ่น พ.ศ. 2548 และที่แก้ไขเพิ่มเติม
- ประกาศกระทรวงมหาดไทย เรื่อง หลักเกณฑ์และวิธีปฏิบัติการบันทึกบัญชี การจัดทำทะเบียน และรายงานการเงินขององค์กรปกครองส่วนท้องถิ่น และที่แก้ไขเพิ่มเติม (ฉบับที่ 2)

ช่องทางการให้บริการ

ส่วนพัฒนาระบบบัญชีท้องถิ่น สำนักบริหารการคลังท้องถิ่น กรมส่งเสริมการปกครองท้องถิ่น
เบอร์โทรสำนักงาน : 02 2419000 ต่อ 1601-1611
เบอร์โทรผู้รับผิดชอบ : 02 2419000 ต่อ 1601-1611

ช่องทางการติดต่อ/ร้องเรียน

- ส่วนพัฒนาระบบบัญชีท้องถิ่น สำนักบริหารการคลังท้องถิ่น อาคาร 4 ชั้น 6 กรมส่งเสริมการปกครองท้องถิ่น
  เบอร์โทรสำนักงาน : 02 2419000 ต่อ 1601-1611
- Call center : 02-2066300
- เว็บไซต์ www.dla.go.th “สายตรง สถ.” “สำนักบริหารการคลังท้องถิ่น”
- ศูนย์ดำรงธรรมท้องถิ่น กรมส่งเสริมการปกครองท้องถิ่น
- เว็บบอร์ดระบบคลังความรู้ (KM e-LAAS)
  http://km.laas.go.th/laaskm/

รายละเอียดเพิ่มเติม

องค์กรปกครองส่วนท้องถิ่นสามารถเข้าใช้งานในระบบบัญชีคอมพิวเตอร์ขององค์กรปกครองส่วนท้องถิ่น (e-LAAS) ได้ที่

- www.laas.go.th

สามารถสืบค้น คู่มือการปฏิบัติงานในระบบ กฎหมาย ระเบียบ หนังสือสั่งการที่เกี่ยวข้อง และสอบถามปัญหาผ่านเว็บบอร์ด ได้ที่

- ระบบคลังความรู้ของระบบบัญชีคอมพิวเตอร์ : http://km.laas.go.th/laaskm/

ผู้จัดทำ นางสาวสรัญญา แปะทอง ผู้อำนวยการส่วนพัฒนาระบบบัญชีท้องถิ่น
ผู้รับรอง นางวิภา ธูสรานนท์ ผู้อำนวยการสำนักบริหารการคลังท้องถิ่น

การจัดทำรายงานการเงิน ในระบบบัญชีคอมพิวเตอร์ของ อปท. (e-LAAS)

ผู้กำกับดูแล | อปท.

กระบวนการ/ขั้นตอน และระยะเวลา

- รับเงิน → สมุดเงินสดรับ/ทะเบียนเงินรายรับ
- เบิกจ่ายเงิน → สมุดเงินสดจ่าย/ทะเบียนรายจ่าย
- → บัญชีแยกประเภท
- → รายงานสถานะการเงินประจำวัน
- → รายงานประจำเดือน
  - งบทดลอง
  - รายงานรับ - จ่ายเงิน
- → รายงานประจำปี
  - งบแสดงฐานะการเงิน
  - รายงานผลการดำเนินงาน

ข้อสังเกต/ข้อควรระวัง/แนวทางการแก้ไข

การปฏิบัติงานในระบบบัญชีคอมพิวเตอร์ขององค์กรปกครองส่วนท้องถิ่น เจ้าหน้าที่จะต้องมีรหัสผู้ใช้งานและรหัสผ่าน (Username และ Password) ให้หัวหน้าหน่วยงานคลังควบคุมดูแลการใช้รหัสผู้ใช้งานของเจ้าหน้าที่ในการนำเข้าข้อมูลและการแก้ไขข้อมูลของเจ้าหน้าที่ ทั้งนี้ รหัสผู้ใช้งานให้ถือเป็นความลับ เจ้าของรหัสผู้ใช้งานต้องรับผิดชอบผลเสียหายอันเกิดจากการใช้งานของรหัสผู้ใช้งานนั้นๆ เว้นแต่จะพิสูจน์ได้ว่าผลเสียหายนั้นเกิดจากการกระทำของผู้อื่น

สาระสำคัญเพิ่มเติมของกระบวนงาน

เมื่อได้ดำเนินการรับเงิน-เบิกจ่ายเงิน ในระบบเรียบร้อยแล้ว ระบบจะบันทึกบัญชีและจัดทำรายงานการเงินให้อัตโนมัติ องค์กรปกครองส่วนท้องถิ่นสามารถเรียกดูรายงานงบการเงินในระบบได้ ดังนี้

1. **รายงานประจำวัน** ได้แก่ รายงานสถานะการเงินประจำวัน
2. **รายงานประจำเดือน** ได้แก่
   - รายงาน รับ-จ่ายเงิน
   - งบทดลอง
   - รายงานงบกระทบยอดเงินฝากธนาคาร
   - กระดาษทำการกระทบยอดรายจ่ายตามงบประมาณ (จ่ายจากรายรับ)
   - กระดาษทำการกระทบยอดรายจ่าย (จ่ายจากเงินสะสม)
   - กระดาษทำการกระทบยอดรายจ่าย (จ่ายจากเงินทุนสำรองเงินสะสม)
   - กระดาษทำการกระทบยอดรายจ่าย (จ่ายจากเงินกู้)
   - กระดาษทำการกระทบยอดงบประมาณคงเหลือ
   - กระดาษทำการกระทบยอดการโอนงบประมาณรายจ่าย
3. **รายงานประจำปี** ได้แก่
   - รายงานรายจ่ายในการดำเนินงานที่จ่ายจากเงินรายรับตามแผนงาน
   - รายงานรายจ่ายในการดำเนินงานที่จ่ายจากเงินรายรับตามแผนงานรวม
   - งบแสดงผลการดำเนินงานจ่ายจากเงินรายรับ
   - รายงานรายจ่ายในการดำเนินงานจ่ายจากเงินสะสม
   - รายงานรายจ่ายในการดำเนินงานจ่ายจากเงินทุนสำรองเงินสะสม
   - รายงานรายจ่ายในการดำเนินงานที่จ่ายจากเงินกู้
   - งบแสดงฐานะการเงิน หมายเหตุประกอบงบแสดงฐานะการเงิน
   - งบแสดงผลการดำเนินงานจ่ายจากเงินรายรับ
   - งบแสดงผลการดำเนินงานรวมจ่ายจากเงินรายรับและเงินสะสม
   - งบแสดงผลการดำเนินงานจ่ายจากเงินรายรับเงินสะสมและเงินทุนสำรองเงินสะสม
   - งบแสดงผลการดำเนินงานจ่ายจากเงินรายรับเงินสะสม เงินทุนสำรองเงินสะสมและเงินกู้

ระเบียบ/ข้อกฎหมายที่เกี่ยวข้อง

- ระเบียบกระทรวงมหาดไทยว่าด้วยการรับเงิน การเบิกจ่ายเงิน การฝากเงิน การเก็บรักษาเงิน และการตรวจเงินขององค์กรปกครองส่วนท้องถิ่น พ.ศ. 2548 และที่แก้ไขเพิ่มเติม
- ประกาศกระทรวงมหาดไทย เรื่อง หลักเกณฑ์และวิธีปฏิบัติการบันทึกบัญชี การจัดทำทะเบียน และรายงานการเงินขององค์กรปกครองส่วนท้องถิ่น และที่แก้ไขเพิ่มเติม (ฉบับที่ 2)

ช่องทางการให้บริการ

ส่วนพัฒนาระบบบัญชีท้องถิ่น สำนักบริหารการคลังท้องถิ่น กรมส่งเสริมการปกครองท้องถิ่น
เบอร์โทรสำนักงาน : 02 2419000 ต่อ 1601-1611
เบอร์โทรผู้รับผิดชอบ : 02 2419000 ต่อ 1601-1611

ช่องทางการติดต่อ/ร้องเรียน

- ส่วนพัฒนาระบบบัญชีท้องถิ่น สำนักบริหารการคลังท้องถิ่น อาคาร 4 ชั้น 6 กรมส่งเสริมการปกครองท้องถิ่น เบอร์โทรสำนักงาน : 02 2419000 ต่อ 1601-1611
- Call center : 02-2066300
- เว็บไซต์ www.dla.go.th “สายตรง สถ.” “สำนักบริหารการคลังท้องถิ่น”
- ศูนย์ดำรงธรรมท้องถิ่น กรมส่งเสริมการปกครองท้องถิ่น
- เว็บบอร์ดระบบคลังความรู้ (KM e-LAAS) http://km.laas.go.th/laaskm/

รายละเอียดเพิ่มเติม

องค์กรปกครองส่วนท้องถิ่นสามารถเข้าใช้งานในระบบบัญชีคอมพิวเตอร์ขององค์กรปกครองส่วนท้องถิ่น (e-LAAS) ได้ที่

- www.laas.go.th

สามารถสืบค้น คู่มือการปฏิบัติงานในระบบ กฎหมาย ระเบียบ หนังสือสั่งการที่เกี่ยวข้อง และสอบถามปัญหาผ่านเว็บบอร์ด ได้ที่

- ระบบคลังความรู้ของระบบบัญชีคอมพิวเตอร์ : http://km.laas.go.th/laaskm/

ผู้จัดทำ นางสาวสรัญญา แปะทอง ผู้อำนวยการส่วนพัฒนาระบบบัญชีท้องถิ่น
ผู้รับรอง นางวิภา ธูสรานนท์ ผู้อำนวยการสำนักบริหารการคลังท้องถิ่น

กองทุนบำเหน็จบำนาญข้าราชการส่วนท้องถิ่น

การตั้งงบประมาณรายจ่ายและการเบิกจ่ายเงินเพื่อส่งเงินสมทบกองทุนกองทุนบำเหน็จบำนาญข้าราชการส่วนท้องถิ่น

ผู้กำกับดูแล | สถจ. | อปท.

1. วิธีการคำนวณเพื่อจัดทำประมาณการรายจ่าย

1.1 งบประมาณรายจ่ายประจำปี

- คำนวณจากประมาณการรายรับของงบประมาณรายจ่ายประจำปีทุกหมวดรายรับ
- หักด้วย ประมาณการรายรับหมวดเงินอุดหนุน และรายได้ประเภทเงินอุทิศ หรือหากมีรายการประเภทพันธบัตร เงินกู้ ให้นำมาหักออกด้วย
- คูณอัตราที่กฎหมายกำหนด
  อบจ. ร้อยละ 1
  ทน. ทม. ทต. ร้อยละ 2
  อบต. ร้อยละ 1

1.2 งบประมาณรายจ่าย เพิ่มเติม

- คำนวณจากประมาณการรายรับของงบประมาณรายจ่ายเพิ่มเติม
- หักด้วย ประมาณการรายรับหมวดเงินอุดหนุน และรายได้ประเภทเงินอุทิศ หรือหากมีรายการประเภทพันธบัตร เงินกู้ ให้นำมาหักออกด้วย
- คูณอัตราที่กฎหมายกำหนด
  อบจ. ร้อยละ 1
  ทน. ทม. ทต. ร้อยละ 2
  อบต. ร้อยละ 1

1.3 งบประมาณรายจ่าย เฉพาะการ

- คำนวณจากประมาณการรายรับของงบประมาณรายจ่ายเฉพาะการ
- หักด้วยงบประมาณที่ได้รับอุดหนุนจากงบประมาณรายจ่ายประจำปี
- คูณอัตราที่กฎหมายกำหนด
  อบจ. ร้อยละ 1
  ทน. ทม. ทต. ร้อยละ 2
  อบต. ร้อยละ 1

2. นำรายจ่ายที่คำนวณได้ เข้าสู่กระบวนการวิธีจัดทำการงบประมาณ โดยตั้งจ่ายไว้ในรายจ่ายงบกลาง ประเภทรายจ่ายตามข้อผูกพันหรือหมวดรายจ่ายอื่น ชื่อ “เงินสมทบกองทุนบำเหน็จบำนาญข้าราชการส่วนท้องถิ่น”

3. เมื่องบประมาณรายจ่ายประจำปี งบประมาณรายจ่ายเพิ่มเติม และงบประมาณรายจ่ายเฉพาะการ (ถ้ามี) ได้รับอนุมัติให้ประกาศใช้แล้ว

4. ให้ตรวจสอบรายจ่ายที่จำเป็นต้องจ่ายในปีงบประมาณ และมีคำสั่งให้จ่ายแล้ว ว่าเป็นจำนวนเท่าใด แล้วนำมาหักออกจากรายการที่ตั้งจ่ายเพื่อสมทบกองทุนฯ ส่วนที่เหลือเท่าใด ให้นำส่งกองทุนบำเหน็จบำนาญฯ ภายในเดือนธันวาคมของทุกปีงบประมาณ

5. โดยมีรายละเอียดดังนี้
- เป็นเงินสมทบของ อปท. ใด
- ประจำปีงบประมาณ พ.ศ. ใด
- งบประมาณตั้งจ่ายเท่าใด
- รายงานให้จังหวัดทราบทุกครั้ง

ข้อสังเกต/ข้อควรระวัง/แนวทางการแก้ไข

1. การส่งเงินสมทบกองทุนไม่ถูกต้อง
2. การตั้งงบประมาณไม่ถูกต้อง
3. ไม่ตรวจสอบความถูกต้องก่อนเบิกจ่ายเพื่อนำส่งเงินสมทบกองทุน

ระเบียบ/ข้อกฎหมายที่เกี่ยวข้อง

- พระราชบัญญัติบำเหน็จบำนาญข้าราชการส่วนท้องถิ่น พ.ศ. 2500 (ฉบับที่ 7) พ.ศ. 2548 แก้ไขเพิ่มเติม มาตรา 6
- กฎกระทรวง ฉบับที่ 4 (พ.ศ. 2542) ออกตามความในพระราชบัญญัติบำเหน็จบำนาญข้าราชการส่วนท้องถิ่น พ.ศ. 2500
- ระเบียบกระทรวงมหาดไทย ว่าด้วยเงินบำเหน็จบำนาญข้าราชการส่วนท้องถิ่น พ.ศ. 2546 ข้อ 8
- ตามระเบียบกระทรวงมหาดไทย ว่าด้วยวิธีการงบประมาณขององค์กรปกครองส่วนท้องถิ่น พ.ศ. 2541 ข้อ 10 ข้อ 17 และข้อ 21

ช่องทางการให้บริการ

สถานที่: สำนักงานกองทุนบำเหน็จบำนาญข้าราชการส่วนท้องถิ่น ชั้น 3
กรมส่งเสริมการปกครองท้องถิ่น
เบอร์โทรสำนักงาน: 02-241-9069 ต่อ 212 - 217
เบอร์โทรผู้รับผิดชอบ: 02-241-9069 ต่อ 213

ช่องทางการติดต่อ/ร้องเรียน

1. สำนักงานกองทุนบำเหน็จบำนาญข้าราชการส่วนท้องถิ่น ชั้น 2
   กรมส่งเสริมการปกครองท้องถิ่น
   เบอร์โทรสำนักงาน: 02-241-9069 ต่อ 212 - 217
   เบอร์โทรผู้รับผิดชอบ: 02-241-9069 ต่อ 213
2. เว็บไซต์ สถ. www.dla.go.th “สายตรง สถ.” “สำนักงานกองทุนบำเหน็จบำนาญข้าราชการส่วนท้องถิ่น”
3. ศูนย์ดำรงธรรมท้องถิ่น

รายละเอียดเพิ่มเติม

สามารถสืบค้นรายละเอียดเพิ่มเติมได้ที่

- ทางเว็บไซต์ สถ. www.dla.go.th หมวด “หน่วยงานภายใน” เมนู “สำนักกองทุนบำเหน็จบำนาญข้าราชการส่วนท้องถิ่น หนังสือราชการ”

ผู้จัดทำ นางสารี มาลา ผู้อำนวยการส่วนบำเหน็จบำนาญและสวัสดิการ
ผู้รับรอง นางวิภา ธูสรานนท์ ผู้อำนวยการสำนักบริหารการคลังท้องถิ่น
สังกัด สำนักบริหารการคลังท้องถิ่น

กองทุนบำเหน็จบำนาญข้าราชการส่วนท้องถิ่น

การขอรับบำเหน็จบำนาญ

กบท. — สถจ. — อปท. — ผู้รับบำเหน็จบำนาญ

กระบวนการ/ขั้นตอน และระยะเวลา

อปท. → 15 วัน → **สถจ.** → 21 วัน → **กบท.**

อปท.

- ผู้มีสิทธิ/ทายาทยื่นเรื่องขอรับ โดยใช้แบบตามสิทธิ
- รวบรวม/ตรวจสอบเอกสารที่เกี่ยวข้อง คำนวณการจ่ายบำเหน็จบำนาญ ส่งจังหวัด ภายใน 15 วัน
- เบิกจ่ายเงินหลังจากได้รับคำสั่งจ่ายฯ/ จัดทำทะเบียนคุม
- รายจ่ายผลการเบิกจ่ายตามแบบ รง.บน. ทุกสิ้นไตรมาส (เฉพาะตำแหน่งครู)

สถจ.

- รับเรื่องจาก อปท. ตรวจสอบการคำนวณ และเอกสารที่เกี่ยวข้อง ให้ถูกต้อง ครบถ้วน เสนอ ผวจ. ออกคำสั่งจ่าย ภายใน 21 วัน
- จัดส่งคำสั่งจ่ายให้ อปท. ดำเนินการ เบิกจ่าย และส่งให้ กบท.ตรวจสอบ
- จัดทำทะเบียนผู้รับบำนาญแต่ละ อปท.
- รวบรวมรายงานผลการเบิกจ่าย ส่งกรมฯ

กบท.

- ได้รับเรื่องจากจังหวัด ตรวจสอบ ความถูกต้องของเอกสาร คำสั่งจ่าย ให้เป็นไปตามระเบียบ ภายใน 3-7 วัน
- จัดทำทะเบียนผู้รับบำนาญ แยกเป็น ตำแหน่งครู ตำแหน่งอื่น
- จัดสรรเงินอุดหนุน (เฉพาะตำแหน่งครู)
- ขออนุมัติโอนเงิน กบท.

ระเบียบ/ข้อกฎหมายที่เกี่ยวข้อง

1. พระราชบัญญัติบำเหน็จบำนาญข้าราชการส่วนท้องถิ่น พ.ศ. 2500 และที่แก้ไขเพิ่มเติมถึง (ฉบับที่ 8) พ.ศ. 2556
2. กฎกระทรวง ฉบับที่ 4 (พ.ศ. 2542) ออกตามความในพระราชบัญญัติบำเหน็จบำนาญข้าราชการส่วนท้องถิ่น พ.ศ. 2500
3. กฎกระทรวงกำหนดอัตราและวิธีการรับบำเหน็จดำรงชีพ พ.ศ. 2548
4. กฎกระทรวงกำหนดอัตราและวิธีการรับบำเหน็จดำรงชีพ (ฉบับที่ 2) พ.ศ. 2552
5. ระเบียบกระทรวงมหาดไทยว่าด้วยเงินบำเหน็จบำนาญข้าราชการส่วนท้องถิ่น พ.ศ. 2546
6. ระเบียบกระทรวงมหาดไทยว่าด้วยเงินช่วยค่าครองชีพผู้รับบำนาญของราชการส่วนท้องถิ่น พ.ศ. 2522 (ฉบับแรกจนถึงฉบับปัจจุบัน (ฉบับที่ 16) พ.ศ. 2558)
7. ระเบียบกระทรวงมหาดไทยว่าด้วยบำเหน็จลูกจ้างของหน่วยการบริหารราชการส่วนท้องถิ่น พ.ศ. 2542 (แก้ไขเพิ่มเติมถึง (ฉบับที่ 4) พ.ศ. 2555)

ช่องทางการให้บริการ

สำนักงานกองทุนบำเหน็จบำนาญข้าราชการส่วนท้องถิ่น ชั้น 3
กรมส่งเสริมการปกครองท้องถิ่น
เบอร์โทรสำนักงาน: 02 241 9069 ต่อ 301 - 310
เบอร์โทรผู้รับผิดชอบ: 02 241 9069 ต่อ 301 – 310
เบอร์โทรสาร: 02 241 8509

ช่องทางการติดต่อ/ร้องเรียน

สำนักงานกองทุนบำเหน็จบำนาญข้าราชการส่วนท้องถิ่น ชั้น 3
กรมส่งเสริมการปกครองท้องถิ่น
เบอร์โทรสำนักงาน: 02 241 9069 ต่อ 301 - 310
เบอร์โทรผู้รับผิดชอบ: 02 241 9069 ต่อ 301 – 310
เบอร์โทรสาร: 02 241 8509

เว็บไซต์ www.dla.go.th. “สายตรง สถ.”
“สำนักงานกองทุนบำเหน็จบำนาญข้าราชการส่วนท้องถิ่น”

“ศูนย์ดำรงธรรมท้องถิ่น” กรมส่งเสริมการปกครองท้องถิ่น

รายละเอียดเพิ่มเติม

สามารถสืบค้นรายละเอียดเพิ่มเติมได้ที่

- เว็บไซต์ สถ. www.dla.go.th หน่วยงานภายใน “สำนักงานกองทุนบำเหน็จบำนาญข้าราชการส่วนท้องถิ่น”

ผู้จัดทำ นางสารี มาลา ผู้อำนวยการส่วนบำเหน็จบำนาญและสวัสดิการ
ผู้รับรอง นางวิภา ธูสรานนท์ ผู้อำนวยการสำนักบริหารการคลังท้องถิ่น
สังกัด สำนักบริหารการคลังท้องถิ่น

การขอโอนเงินกองทุนบำเหน็จบำนาญฯ เพื่อจ่ายเป็นเงินบำเหน็จบำนาญให้กับข้าราชการส่วนท้องถิ่น

กบท. — สถจ. — อปท.

กระบวนการ/ขั้นตอน และระยะเวลา

อปท.

- อปท. ทำหนังสือแจ้งจังหวัดเพื่อรายงานการขอโอนเงินกองทุนฯ กรณี
  - อปท. มีเงินงบประมาณสมทบกองทุนไม่พอจ่ายบำเหน็จบำนาญฯ
  - มีรายจ่ายเกิดขึ้นใหม่หลังจากที่ส่งเงินสมทบกองทุนฯ เรียบร้อยแล้ว
  - เอกสารแนบประกอบด้วยสำเนาใบเสร็จรับเงินกรณีส่งเงินสมทบแล้ว สำเนาประมาณการรายรับกรณีหักเงินสมทบไว้จ่าย คำสั่งจ่ายรายที่ขอโอนและรายที่หักไว้จ่าย สำเนาสมุดบัญชีเงินฝากธนาคารที่ของ อปท. ที่เปิดรองรับไว้

สถจ.

- รับเรื่องขอโอนเงินกองทุนฯ จาก อปท. ตรวจสอบความถูกต้องของเอกสารขอโอนเงิน จัดทำหนังสือแจ้งไปยังกองทุนบำเหน็จบำนาญฯ พร้อมกับสำเนาหนังสือของ อปท. และสำเนาเอกสารประกอบที่เกี่ยวข้อง

กบท.

- เมื่อ กบท. ได้รับเรื่องขอโอนเงินจากจังหวัด จะตรวจสอบความถูกต้องของรายการหักไว้จ่าย และรายการขอโอนเงิน กับทะเบียนผู้รับบำนาญ เมื่อถูกต้องแล้ว ขออนุมัติโอนเงินต่อผู้มีอำนาจ หลังจากได้รับอนุมัติแล้ว ดำเนินการโอนเงินให้กับ อปท. ตามความจำเป็นที่ต้องจ่ายจริง เป็นรายเดือน

ระเบียบ/ข้อกฎหมายที่เกี่ยวข้อง

1. พระราชบัญญัติบำเหน็จบำนาญข้าราชการส่วนท้องถิ่น พ.ศ. 2500 และที่แก้ไขเพิ่มเติมถึง (ฉบับที่ 8) พ.ศ. 2556
2. กฎกระทรวง ฉบับที่ 4 (พ.ศ. 2542) ออกตามความในพระราชบัญญัติบำเหน็จบำนาญข้าราชการส่วนท้องถิ่น พ.ศ. 2500
3. กฎกระทรวงกำหนดอัตราและวิธีการรับบำเหน็จดำรงชีพ พ.ศ. 2548
4. กฎกระทรวงกำหนดอัตราและวิธีการรับบำเหน็จดำรงชีพ (ฉบับที่ 2) พ.ศ. 2552
5. ระเบียบกระทรวงมหาดไทยว่าด้วยเงินบำเหน็จบำนาญข้าราชการส่วนท้องถิ่น พ.ศ. 2546
6. ระเบียบกระทรวงมหาดไทยว่าด้วยเงินช่วยค่าครองชีพผู้รับบำนาญของราชการส่วนท้องถิ่น พ.ศ. 2522 (ฉบับแรกจนถึงฉบับปัจจุบัน (ฉบับที่ 16) พ.ศ. 2558)

ช่องทางการให้บริการ

สถานที่: สำนักงานกองทุนบำเหน็จบำนาญข้าราชการส่วนท้องถิ่น ชั้น 3
กรมส่งเสริมการปกครองท้องถิ่น
เบอร์โทรสำนักงาน: 02-241-9069 ต่อ 212 - 217
เบอร์โทรผู้รับผิดชอบ: 02-241-9069 ต่อ 213

ช่องทางการติดต่อ/ร้องเรียน

1. สำนักงานกองทุนบำเหน็จบำนาญข้าราชการส่วนท้องถิ่น ชั้น 2
   กรมส่งเสริมการปกครองท้องถิ่น
   เบอร์โทรสำนักงาน: 02-241-9069 ต่อ 212 - 217
   เบอร์โทรผู้รับผิดชอบ: 02-241-9069 ต่อ 213
2. เว็บไซต์ สถ. www.dla.go.th "สายตรง สถ." "สำนักงานกองทุนบำเหน็จบำนาญข้าราชการส่วนท้องถิ่น"
3. ศูนย์ดำรงธรรมท้องถิ่น

รายละเอียดเพิ่มเติม

สามารถสืบค้นรายละเอียดเพิ่มเติมได้ที่

- ทางเว็บไซต์ สถ. www.dla.go.th หมวด "หน่วยงานภายใน" เมนู "สำนักงานกองทุนบำเหน็จบำนาญข้าราชการส่วนท้องถิ่น

ผู้จัดทำ นางสารี มาลา ผู้อำนวยการส่วนบำเหน็จบำนาญและสวัสดิการ
ผู้รับรอง นางวิภา ธูสรานนท์ ผู้อำนวยการสำนักบริหารการคลังท้องถิ่น
สังกัด สำนักบริหารการคลังท้องถิ่น

การเปลี่ยนแปลงสถานที่รับบำนาญ

ผู้กำกับดูแล | สถจ | อปท. | ข้าราชการบำนาญ

กระบวนการ/ขั้นตอน และระยะเวลา

1. ข้าราชการส่วนท้องถิ่นผู้รับบำนาญยื่นคำร้องขอเปลี่ยนแปลงสถานที่รับบำนาญ และรูปถ่ายขนาด 1-2 นิ้ว จำนวน 3 รูป ณ อปท. เดิม
2. อปท. ได้รับคำร้องขอเปลี่ยนแปลงสถานที่รับบำนาญ รวบรวมเอกสารพร้อมจัดทำแบบ บท.13 จัดส่งให้ สถจ.
3. 7 วัน
4. สถจ. ตรวจสอบเอกสารและเสนอ ผวจ. เพื่อจัดส่งเรื่องให้ สถ.
5. 7 วัน
6. อสถ. ในฐานะผู้รับมอบอำนาจจาก ปมท. พิจารณาอนุมัติและแจ้งผลให้ทราบ เพื่อให้ อปท. เดิมจำหน่ายออกจากทะเบียน และให้ อปท. ใหม่ขึ้นทะเบียนผู้รับบำนาญ
7. 10 วัน
8. อปท. ที่รับคำร้องแจ้งผลการพิจารณาให้ ข้าราชการส่วนท้องถิ่นผู้รับบำนาญทราบ
9. 7 วัน
10. ข้าราชการส่วนท้องถิ่นผู้รับบำนาญทราบผลการเปลี่ยนแปลงสถานที่รับบำนาญ

ข้อสังเกต/ข้อควรระวัง/แนวทางการแก้ไข

เอกสารประกอบการพิจารณาอนุมัติเปลี่ยนแปลงสถานที่รับบำนาญไม่ครบถ้วน ไม่ถูกต้องตามที่ระเบียบ/กฎหมายกำหนด ซึ่งทำให้เกิดความล่าช้าในการเสนอขออนุมัติ

ระเบียบ/ข้อกฎหมายที่เกี่ยวข้อง

- พระราชบัญญัติการอำนวยความสะดวกในการพิจารณาอนุญาตของทางราชการ พ.ศ. 2558 (มาตรา 7 และ มาตรา 10)
- ระเบียบกระทรวงมหาดไทยว่าด้วยเงินบำเหน็จบำนาญข้าราชการส่วนท้องถิ่น พ.ศ. 2546 (ข้อ 38)
- คำสั่ง กระทรวงมหาดไทย ที่ 49/2555 ลงวันที่ 23 ม.ค. 2555 เรื่องการมอบอำนาจการอนุมัติให้แก่อธิบดีกรมส่งเสริมการปกครองท้องถิ่นสำหรับการอนุมัติให้ผู้รับบำนาญที่ย้ายภูมิลำเนาและประสงค์จะโอนการรับบำนาญไปรับทางราชการส่วนท้องถิ่นรูปแบบเดียวกันในท้องที่ที่ย้ายไปอยู่ใหม่

ช่องทางการให้บริการ

สำนักงานกองทุนบำเหน็จบำนาญข้าราชการส่วนท้องถิ่น ชั้น 3
กรมส่งเสริมการปกครองท้องถิ่น
เบอร์โทรสำนักงาน: 02 241 9069 ต่อ 301 - 310
เบอร์โทรผู้รับผิดชอบ: 02 241 9069 ต่อ 301 - 310
เบอร์โทรสาร: 02 241 8509

ช่องทางการติดต่อ/ร้องเรียน

สำนักงานกองทุนบำเหน็จบำนาญข้าราชการส่วนท้องถิ่น ชั้น 3
กรมส่งเสริมการปกครองท้องถิ่น
เบอร์โทรสำนักงาน: 02 241 9069 ต่อ 301 - 310
เบอร์โทรผู้รับผิดชอบ: 02 241 9069 ต่อ 301 – 310
เบอร์โทรสาร: 02 241 8509

เว็บไซต์ www.dla.go.th. “สายตรง สถ.”
“สำนักงานกองทุนบำเหน็จบำนาญข้าราชการส่วนท้องถิ่น”

“ศูนย์ดำรงธรรมท้องถิ่น” กรมส่งเสริมการปกครองท้องถิ่น

รายละเอียดเพิ่มเติม

สามารถสืบค้นรายละเอียดเพิ่มเติมได้ที่

- เว็บไซต์ สถ. www.dla.go.th หน่วยงานภายใน “สำนักงานกองทุนบำเหน็จบำนาญข้าราชการส่วนท้องถิ่น”

ผู้จัดทำ นางสารี มาลา ผู้อำนวยการส่วนบำเหน็จบำนาญและสวัสดิการ
ผู้รับรอง นางวิภา ธูสรานนท์ ผู้อำนวยการสำนักบริหารการคลังท้องถิ่น
สังกัด สำนักบริหารการคลังท้องถิ่น

การฌาปนกิจสงเคราะห์ข้าราชการและบุคลากรท้องถิ่น

กระบวนงานการรับสมัครสมาชิก

กระบวนการ/ขั้นตอน และระยะเวลา

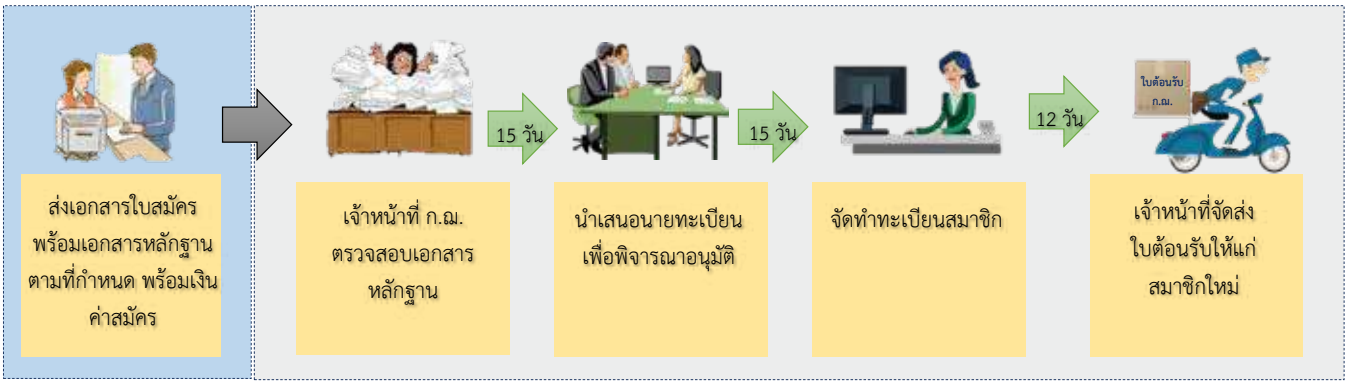

เอกสารประกอบการสมัคร

1. ใบสมัคร
2. หนังสือยินยอมให้หักเงิน
3. สำเนาทะเบียนบ้าน ของผู้สมัคร
4. สำเนาทะเบียนบ้าน ของทายาทผู้รับเงิน
5. ใบรับรองแพทย์
6. เงินค่าสมัครตามช่วงอายุของผู้สมัคร

ค่าสมัครสมาชิกตามช่วงอายุ

- อายุตั้งแต่ 18- 29 ปี คนละ 370 บาท
- อายุตั้งแต่ 30 - 39 ปี คนละ 390 บาท
- อายุตั้งแต่ 40 - 49 ปี คนละ 410 บาท
- อายุตั้งแต่ 50 - 60 ปี บริบูรณ์ คนละ 430 บาท

วิธีดำเนินการ

ประชาสัมพันธ์เกี่ยวกับข้อมูลเพื่อสร้างความเข้าใจเรื่องการฌาปนกิจสงเคราะห์

ข้อสังเกต/ข้อควรระวัง/แนวทางการแก้ไข

ส่งเอกสารการสมัครไม่ครบถ้วน

ระเบียบ/ข้อกฎหมายที่เกี่ยวข้อง

1. ระเบียบกรมส่งเสริมการปกครองท้องถิ่น ว่าด้วยการฌาปนกิจสงเคราะห์ข้าราชการและบุคลากรท้องถิ่น พ.ศ. 2554
2. ระเบียบกรมส่งเสริมการปกครองท้องถิ่น ว่าด้วยการฌาปนกิจสงเคราะห์ข้าราชการและบุคลากรท้องถิ่น (ฉบับที่2) 2559

กระบวนงานการรับสมัครสมาชิก

ช่องทางการให้บริการ

สำนักงานการฌาปนกิจสงเคราะห์ข้าราชการและบุคลากรท้องถิ่น
กรมส่งเสริมการปกครองท้องถิ่น
อาคารกองทุนบำเหน็จบำนาญ ชั้น 3
เบอร์โทร. 02-2418036
เบอร์โทร. 02-02-2419069 ต่อ 401- 409
เบอร์โทรสาร : 02-2418036
เบอร์โทรผู้รับผิดชอบ 02-2418036 ต่อ 401- 409

ช่องทางการติดต่อ/ร้องเรียน

สำนักงานการฌาปนกิจสงเคราะห์ข้าราชการและบุคลากรท้องถิ่น
กรมส่งเสริมการปกครองท้องถิ่น
อาคารกองทุนบำเหน็จบำนาญ ชั้น 3
โทร. 02-2418036 ต่อ 401- 409
โทร. 02-02-2419069 ต่อ 401- 409
โทรสาร : 02-2418036
เว็บไซต์ www.dla.go.th. “สายตรง สถ.”
“สำนักงานกองทุนบำเหน็จบำนาญข้าราชการส่วนท้องถิ่น”
ศูนย์ดำรงธรรมท้องถิ่น

รายละเอียดเพิ่มเติม

www.facebook.com/cremation.dla
www.cremation-dla.com
Line Id : @obr4315j

ผู้จัดทำ นางสารี มาลา ผู้อำนวยการส่วนบำเหน็จบำนาญและสวัสดิการ
ผู้รับรอง นางวิภา ธูสรานนท์ ผู้อำนวยการสำนักบริหารการคลังท้องถิ่น
สังกัด สำนักบริหารการคลังท้องถิ่น

การฌาปนกิจสงเคราะห์ข้าราชการและบุคลากรท้องถิ่น

กระบวนงานการส่งเงินสงเคราะห์ของสมาชิก

กระบวนการ/ขั้นตอน และระยะเวลา

1. ต้นสังกัด/สมาชิก ส่งเงินสงเคราะห์ประจำเดือน
2. ตรวจเช็ครับยอดเงินสงเคราะห์
3. ลงทะเบียนรับเงินสงเคราะห์ให้กับสมาชิกเป็นรายบุคคล
4. ออกใบเสร็จเพื่อจัดส่งให้แก่สมาชิกเป็นรายบุคคล
5. ตอบรับเงินสงเคราะห์พร้อมจัดส่งใบเสร็จกลับไปให้ต้นสังกัดเพื่อแจกแก่สมาชิก

เอกสารประกอบการส่งเงินสงเคราะห์

1. หนังสือนำส่งสงเคราะห์
2. แบบนำส่งเงินสงเคราะห์
3. เช็ค ดราฟ ธนาณัติ เงินสด

ค่าธรรมเนียม/ค่าใช้จ่าย

ค่าธรรมเนียมในการซื้อตั๋วแลกเงินธนาคาร แคชเชียร์เช็ค หรือไปรษณีย์ธนาณัติ ให้หน่วยงานต้นสังกัดของสมาชิกหักค่าธรรมเนียมดังกล่าวออกจากเงินที่นำส่ง

วิธีดำเนินการ

1. แจ้งยอดเรียกเก็บเงินสงเคราะห์ รายตัวผ่านสื่อออนไลน์/เว็บไซต์/เฟซบุ๊ก/ไลน์
2. เพิ่มช่องทางในการส่งเงิน โดยวิธีการหักผ่านบัญชีเงินฝากของสมาชิก

ข้อสังเกต/ข้อควรระวัง/แนวทางการแก้ไข

1. อปท. บางแห่งหักเงินสงเคราะห์จากเงินได้รายเดือนของสมาชิกส่งให้ ก.ฌ. ล่าช้า
2. เช็ค/ดราฟท์/ธนาณัติ ชำรุดสูญหายระหว่างการนำส่ง

ระเบียบ/ข้อกฎหมายที่เกี่ยวข้อง

ระเบียบกรมส่งเสริมการปกครองท้องถิ่น ว่าด้วยการฌาปนกิจสงเคราะห์ข้าราชการและบุคลากรท้องถิ่น พ.ศ. 2554

กระบวนงานการส่งเงินสงเคราะห์ของสมาชิก

ช่องทางการให้บริการ

สำนักงานการฌาปนกิจสงเคราะห์ข้าราชการและบุคลากรท้องถิ่น
กรมส่งเสริมการปกครองท้องถิ่น
อาคารกองทุนบำเหน็จบำนาญ ชั้น 3
เบอร์โทร. 02-2418036
เบอร์โทร. 02-02-2419069 ต่อ 401- 409
เบอร์โทรสาร : 02-2418036
เบอร์โทรผู้รับผิดชอบ 02-2418036 ต่อ 401- 409

ช่องทางการติดต่อ/ร้องเรียน

สำนักงานการฌาปนกิจสงเคราะห์ข้าราชการและบุคลากรท้องถิ่น
กรมส่งเสริมการปกครองท้องถิ่น
อาคารกองทุนบำเหน็จบำนาญ ชั้น 3
โทร. 02-2418036 ต่อ 401- 409
โทร. 02-02-2419069 ต่อ 401- 409
โทรสาร : 02-2418036
เว็บไซต์ www.dla.go.th. “สายตรง สถ.”
“สำนักงานกองทุนบำเหน็จบำนาญข้าราชการส่วนท้องถิ่น”
ศูนย์ดำรงธรรมท้องถิ่น

รายละเอียดเพิ่มเติม

www.facebook.com/cremation.dla
www.cremation-dla.com
Line Id : @obr4315j

ผู้จัดทำ นางสารี มาลา ผู้อำนวยการส่วนบำเหน็จบำนาญและสวัสดิการ
ผู้รับรอง นางวิภา ธูสรานนท์ ผู้อำนวยการสำนักบริหารการคลังท้องถิ่น
สังกัด สำนักบริหารการคลังท้องถิ่น

กระบวนงานการเปลี่ยนแปลงข้อมูลสมาชิก

กระบวนการ/ขั้นตอน และระยะเวลา

เอกสารประกอบการเปลี่ยนแปลงข้อมูลสมาชิก

1. หนังสือแจ้งความประสงค์
2. แบบการแจ้งย้ายสมาชิก (ก.ฌ. 7)
3. แบบเปลี่ยนแปลงทายาท (ก.ฌ. 8)
4. เอกสารประกอบการเปลี่ยนคำนำหน้านาม ชื่อตัว-ชื่อสกุล
5. สำเนาบัตรประชาชน/ทะเบียนบ้าน

วิธีดำเนินการ

แจ้งวิธีการ/เอกสารที่ใช้ประกอบการเปลี่ยนแปลงทายาทผ่านสื่อออนไลน์/เว็บไซต์/เฟซบุ๊ก/ไลน์

ข้อสังเกต/ข้อควรระวัง/แนวทางการแก้ไข

1. เอกสารประกอบการเปลี่ยนแปลงไม่ครบถ้วน
2. ผู้มีอำนาจลงนามในแบบคำขอเปลี่ยนแปลง ลงนามไม่ครบถ้วน
3. ทายาทที่ระบุไม่เป็นไปตามระเบียบ/กฎหมาย

ระเบียบ/ข้อกฎหมายที่เกี่ยวข้อง

ระเบียบกรมส่งเสริมการปกครองท้องถิ่น ว่าด้วยการฌาปนกิจสงเคราะห์ข้าราชการและบุคลากรท้องถิ่น พ.ศ. 2554

กระบวนงานการเปลี่ยนแปลงข้อมูลสมาชิก

ช่องทางการให้บริการ

สำนักงานการฌาปนกิจสงเคราะห์ข้าราชการและบุคลากรท้องถิ่น
กรมส่งเสริมการปกครองท้องถิ่น
อาคารกองทุนบำเหน็จบำนาญ ชั้น 3
เบอร์โทร. 02-2418036
เบอร์โทร. 02-02-2419069 ต่อ 401- 409
เบอร์โทรสาร : 02-2418036
เบอร์โทรผู้รับผิดชอบ 02-2418036 ต่อ 401- 409

ช่องทางการติดต่อ/ร้องเรียน

สำนักงานการฌาปนกิจสงเคราะห์ข้าราชการและบุคลากรท้องถิ่น
กรมส่งเสริมการปกครองท้องถิ่น
อาคารกองทุนบำเหน็จบำนาญ ชั้น 3
โทร. 02-2418036 ต่อ 401- 409
โทร. 02-02-2419069 ต่อ 401- 409
โทรสาร : 02-2418036
เว็บไซต์ www.dla.go.th. “สายตรง สถ.”
“สำนักงานกองทุนบำเหน็จบำนาญข้าราชการส่วนท้องถิ่น”
ศูนย์ดำรงธรรมท้องถิ่น

รายละเอียดเพิ่มเติม

www.facebook.com/cremation.dla
www.cremation-dla.com
Line Id : @obr4315j

ผู้จัดทำ นางสารี มาลา ผู้อำนวยการส่วนบำเหน็จบำนาญและสวัสดิการ
ผู้รับรอง นางวิภา ธูสรานนท์ ผู้อำนวยการสำนักบริหารการคลังท้องถิ่น
สังกัด สำนักบริหารการคลังท้องถิ่น

การฌาปนกิจสงเคราะห์ข้าราชการและบุคลากรท้องถิ่น

กระบวนงานการแจ้งสมาชิกถึงแก่กรรม

กระบวนการ/ขั้นตอน และระยะเวลา

เอกสารประกอบการเสียชีวิต

1. ใบรายงานขอรับเงินสงเคราะห์ (ก.ฌ. 3)
2. ใบมรณบัตรของสมาชิก
3. สำเนาทะเบียนบ้าน (ฉบับจำหน่ายตาย)
4. สำเนาบัตรประจำตัวประชาชนและสำเนาทะเบียนบ้าน ของทายาท

*** ถ้ามีการเปลี่ยนคำนำหน้านาม ชื่อตัว-สกุล ส่งเอกสารประกอบ

วิธีดำเนินการ

แจ้งข้อมูลผ่านสื่อออนไลน์ให้หลากหลายรูปแบบ

ข้อสังเกต/ข้อควรระวัง/แนวทางการแก้ไข

- ต้นสังกัด/ทายาท ส่งเอกสารไม่ครบถ้วน
- ต้นสังกัด/ทายาท แจ้งการเสียชีวิตของสมาชิกล่าช้า

ระเบียบ/ข้อกฎหมายที่เกี่ยวข้อง

ระเบียบกรมส่งเสริมการปกครองท้องถิ่น ว่าด้วยการฌาปนกิจสงเคราะห์ข้าราชการและบุคลากรท้องถิ่น พ.ศ. 2554

กระบวนงานการแจ้งสมาชิกถึงแก่กรรม

ช่องทางการให้บริการ

สำนักงานการฌาปนกิจสงเคราะห์ข้าราชการและบุคลากรท้องถิ่น
กรมส่งเสริมการปกครองท้องถิ่น
อาคารกองทุนบำเหน็จบำนาญ ชั้น 3
เบอร์โทร. 02-2418036
เบอร์โทร. 02-02-2419069 ต่อ 401- 409
เบอร์โทรสาร : 02-2418036
เบอร์โทรผู้รับผิดชอบ 02-2418036 ต่อ 401- 409

ช่องทางการติดต่อ/ร้องเรียน

สำนักงานการฌาปนกิจสงเคราะห์ข้าราชการและบุคลากรท้องถิ่น
กรมส่งเสริมการปกครองท้องถิ่น
อาคารกองทุนบำเหน็จบำนาญ ชั้น 3
โทร. 02-2418036 ต่อ 401- 409
โทร. 02-02-2419069 ต่อ 401- 409
โทรสาร : 02-2418036
เว็บไซต์ www.dla.go.th. “สายตรง สถ.”
“สำนักงานกองทุนบำเหน็จบำนาญข้าราชการส่วนท้องถิ่น”
ศูนย์ดำรงธรรมท้องถิ่น

รายละเอียดเพิ่มเติม

www.facebook.com/cremation.dla
www.cremation-dla.com
Line Id : @obr4315j

ผู้จัดทำ นางสารี มาลา ผู้อำนวยการส่วนบำเหน็จบำนาญและสวัสดิการ
ผู้รับรอง นางวิภา ธูสรานนท์ ผู้อำนวยการสำนักบริหารการคลังท้องถิ่น
สังกัด สำนักบริหารการคลังท้องถิ่น

กระบวนงานการจ่ายเงินสงเคราะห์ให้แก่ทายาท

กระบวนการ/ขั้นตอน และระยะเวลา

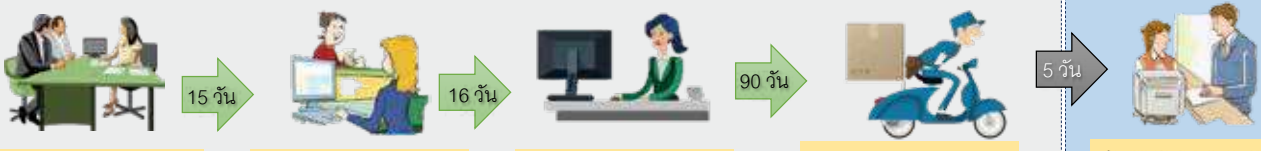

เสนอขออนุมัติจ่ายเงินสงเคราะห์ให้แก่ทายาท	เบิกจ่ายเงินสงเคราะห์หลังจากมีมติอนุมัติให้จ่าย	ทำแคชเชียร์เช็ค สั่งจ่ายต้นสังกัดเพื่อเบิกจ่ายให้กับทายาท	จัดส่งแคชเชียร์เช็คให้ต้นสังกัด เพื่อเบิกจ่ายให้ทายาท	ต้นสังกัดเบิกจ่ายเงินให้แก่ทายาท พร้อมส่งใบสำคัญรับเงินกลับมายังสำนักงาน ก.ฌ.

เอกสารประกอบการจ่ายเงินสงเคราะห์

1. หนังสือการจ่ายเงิน
2. แคชเชียร์เช็ค
3. ใบสำคัญรับเงิน

ค่าธรรมเนียม/ค่าใช้จ่าย

ในการจ่ายเงินสงเคราะห์ให้แก่ทายาท ก.ฌ. จะหักเงินไว้เป็นค่าใช้จ่ายไม่เกินอันตราร้อยละ 4 ของจำนวนเงินสงเคราะห์ที่เรียกเก็บได้

วิธีดำเนินการ

1. แจ้งวิธีการ/เอกสารที่ใช้ประกอบขอรับเงินสงเคราะห์ ผ่านสื่อ ออนไลน์/เว็บไซต์/เฟซบุ๊ก/ไลน์
2. โอนเงินเข้าบัญชีของทายาทสมาชิกผู้ถึงแก่กรรมโดยตรง

ข้อสังเกต/ข้อควรระวัง/แนวทางการแก้ไข

1. อปท.ต้นสังกัดของสมาชิกผู้ถึงแก่กรรมส่งเอกสารประกอบการขอรับเงินไม่ ครบถ้วน/ล่าช้า
2. ทายาทของสมาชิกผู้ถึงแก่กรรมได้รับเงิน ล่าช้า เนื่องจาก อปท. ต้นสังกัดต้องจัดทำบันทึกขอถอนเงินจ่ายให้แก่ทายาท

ระเบียบ/ข้อกฎหมายที่เกี่ยวข้อง

ระเบียบกรมส่งเสริมการปกครองท้องถิ่น ว่าด้วยการฌาปนกิจสงเคราะห์ข้าราชการและบุคลากรท้องถิ่น พ.ศ. 2554

กระบวนงานการจ่ายเงินสงเคราะห์ให้แก่ทายาท

ช่องทางการให้บริการ

สำนักงานการฌาปนกิจสงเคราะห์ข้าราชการและบุคลากรท้องถิ่น
กรมส่งเสริมการปกครองท้องถิ่น
อาคารกองทุนบำเหน็จบำนาญ ชั้น 3
เบอร์โทร. 02-2418036
เบอร์โทร. 02-02-2419069 ต่อ 401- 409
เบอร์โทรสาร : 02-2418036
เบอร์โทรผู้รับผิดชอบ 02-2418036 ต่อ 401- 409

ช่องทางการติดต่อ/ร้องเรียน

สำนักงานการฌาปนกิจสงเคราะห์ข้าราชการและบุคลากรท้องถิ่น
กรมส่งเสริมการปกครองท้องถิ่น
อาคารกองทุนบำเหน็จบำนาญ ชั้น 3
โทร. 02-2418036 ต่อ 401- 409
โทร. 02-02-2419069 ต่อ 401- 409
โทรสาร : 02-2418036
เว็บไซต์ www.dla.go.th. “สายตรง สถ.”
“สำนักงานกองทุนบำเหน็จบำนาญข้าราชการส่วนท้องถิ่น”
ศูนย์ดำรงธรรมท้องถิ่น

รายละเอียดเพิ่มเติม

www.facebook.com/cremation.dla
www.cremation-dla.com
Line Id : @obr4315j

ผู้จัดทำ นางสารี มาลา ผู้อำนวยการส่วนบำเหน็จบำนาญและสวัสดิการ
ผู้รับรอง นางวิภา ธูสรานนท์ ผู้อำนวยการสำนักบริหารการคลังท้องถิ่น
สังกัด สำนักบริหารการคลังท้องถิ่น

การฌาปนกิจสงเคราะห์ข้าราชการและบุคลากรท้องถิ่น

กระบวนงานการลาออกจากการเป็นสมาชิก

กระบวนการ/ขั้นตอน และระยะเวลา

เอกสารประกอบการขอลาออกจากการเป็นสมาชิก

หนังสือแจ้งการขอลาออกจากการเป็นสมาชิก

วิธีดำเนินการ

ชี้แจงเกี่ยวกับข้อมูลเพื่อสร้างความเข้าใจเรื่องการฌาปนกิจสงเคราะห์

ระเบียบ/ข้อกฎหมายที่เกี่ยวข้อง

ระเบียบกรมส่งเสริมการปกครองท้องถิ่น ว่าด้วยการฌาปนกิจสงเคราะห์ข้าราชการและบุคลากรท้องถิ่น พ.ศ. 2554

ช่องทางการให้บริการ

สำนักงานการฌาปนกิจสงเคราะห์ข้าราชการและบุคลากรท้องถิ่น
กรมส่งเสริมการปกครองท้องถิ่น
อาคารกองทุนบำเหน็จบำนาญ ชั้น 3
เบอร์โทร. 02-2418036
เบอร์โทร. 02-02-2419069 ต่อ 401- 409
เบอร์โทรสาร : 02-2418036
เบอร์โทรผู้รับผิดชอบ 02-2418036 ต่อ 401- 409

ช่องทางการติดต่อ/ร้องเรียน

สำนักงานการฌาปนกิจสงเคราะห์ข้าราชการและบุคลากรท้องถิ่น
กรมส่งเสริมการปกครองท้องถิ่น
อาคารกองทุนบำเหน็จบำนาญ ชั้น 3
โทร. 02-2418036 ต่อ 401- 409
โทร. 02-02-2419069 ต่อ 401- 409
โทรสาร : 02-2418036
เว็บไซต์ www.dla.go.th. “สายตรง สถ.”
“สำนักงานกองทุนบำเหน็จบำนาญข้าราชการส่วนท้องถิ่น”
ศูนย์ดำรงธรรมท้องถิ่น

กระบวนงานการลาออกจากการเป็นสมาชิก

รายละเอียดเพิ่มเติม

www.facebook.com/cremation.dla
www.cremation-dla.com
Line Id : @obr4315j

ผู้จัดทำ นางสารี มาลา ผู้อำนวยการส่วนบำเหน็จบำนาญและสวัสดิการ
ผู้รับรอง นางวิภา ธูสรานนท์ ผู้อำนวยการสำนักบริหารการคลังท้องถิ่น
สังกัด สำนักบริหารการคลังท้องถิ่น

กระบวนงานการจำหน่ายสมาชิกขาดส่ง

กระบวนการ/ขั้นตอน และระยะเวลา

ตรวจสอบยอดคงค้างเกิน 60 วัน → เสนอที่ประชุมเพื่อขออนุมัติจำหน่ายสมาชิก → ทำหนังสือแจ้งการจำหน่ายออกจากการเป็นสมาชิก ส่งไปยังต้นสังกัด/สมาชิก → ตัดรายชื่อสมาชิกที่ขาดส่งเกิน 60 วัน ออกจากทะเบียน

เอกสารประกอบการจำหน่ายสมาชิก

หนังสือแจ้งการจำหน่ายสมาชิกขาดส่งเกิน 60 วัน

วิธีดำเนินการ

เพิ่มช่องทางในการส่งเงิน โดยวิธีการหักผ่านบัญชีเงินฝากของสมาชิก

ข้อสังเกต/ข้อควรระวัง/แนวทางการแก้ไข

- สมาชิกขาดส่งเงินอาจทำให้สิ้นสุดการเป็นสมาชิก
- เจ้าหน้าที่นำส่งเงินให้สมาชิกล่าช้า

ระเบียบ/ข้อกฎหมายที่เกี่ยวข้อง

ระเบียบกรมส่งเสริมการปกครองท้องถิ่น ว่าด้วยการฌาปนกิจสงเคราะห์ข้าราชการและบุคลากรท้องถิ่น พ.ศ. 2554

กระบวนงานการจำหน่ายสมาชิกขาดส่ง

ช่องทางการให้บริการ

สำนักงานการฌาปนกิจสงเคราะห์ข้าราชการและบุคลากรท้องถิ่น
กรมส่งเสริมการปกครองท้องถิ่น
อาคารกองทุนบำเหน็จบำนาญ ชั้น 3
เบอร์โทร. 02-2418036
เบอร์โทร. 02-02-2419069 ต่อ 401- 409
เบอร์โทรสาร : 02-2418036
เบอร์โทรผู้รับผิดชอบ 02-2418036 ต่อ 401- 409

ช่องทางการติดต่อ/ร้องเรียน

สำนักงานการฌาปนกิจสงเคราะห์ข้าราชการและบุคลากรท้องถิ่น
กรมส่งเสริมการปกครองท้องถิ่น
อาคารกองทุนบำเหน็จบำนาญ ชั้น 3
โทร. 02-2418036 ต่อ 401- 409
โทร. 02-02-2419069 ต่อ 401- 409
โทรสาร : 02-2418036
เว็บไซต์ www.dla.go.th. “สายตรง สถ.”
“สำนักงานกองทุนบำเหน็จบำนาญข้าราชการส่วนท้องถิ่น”
ศูนย์ดำรงธรรมท้องถิ่น

รายละเอียดเพิ่มเติม

www.facebook.com/cremation.dla
www.cremation-dla.com
Line Id : @obr4315j

ผู้จัดทำ นางสารี มาลา ผู้อำนวยการส่วนบำเหน็จบำนาญและสวัสดิการ
ผู้รับรอง นางวิภา ธูสรานนท์ ผู้อำนวยการสำนักบริหารการคลังท้องถิ่น
สังกัด สำนักบริหารการคลังท้องถิ่น

การตรวจสอบการคลัง การเงิน การบัญชี และการพัสดุขององค์กรปกครองส่วนท้องถิ่น

1. สถ. ส่งรายงานผลการตรวจสอบให้จังหวัดเพื่อแจ้ง อปท. ในพื้นที่ดำเนินการตามข้อสังเกตและข้อเสนอแนะภายใน ๔๕ วัน นับจากวันที่ได้รับแจ้ง

2. ติดตามผลการดำเนินการตามข้อสังเกตและข้อเสนอแนะ

จังหวัดได้รับรายงานผลการตรวจสอบและแจ้ง อปท. ในพื้นที่ดำเนินการตามข้อสังเกตและข้อเสนอแนะ

อปท.ดำเนินการตามข้อสังเกตและข้อเสนอแนะและรายงานจังหวัด

จังหวัดรายงานผลการดำเนินการให้ สถ.

คู่มือ/แนวทางการปฏิบัติงานของ อปท.

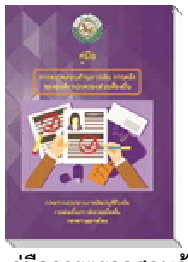

คู่มือการตรวจสอบด้านการเงินการคลังของ อปท.

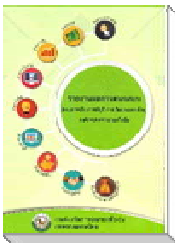

รายงานผลการตรวจสอบด้านการคลัง การบัญชี การเงิน และการพัสดุ อปท.

โครงการ “คลังความรู้คู่ท้องถิ่น”

<u>ช่องทางการติดต่อ</u>

กองตรวจสอบระบบการเงินบัญชีท้องถิ่น
โทรศัพท์ 0-2241-9000 ต่อ 1301 – 1306
โทรสาร 0-2241-5646
E-mail: dla0805@dla.go.th
www.dla.go.th/organize/local_audit

การติดตามผลการดำเนินการแก้ไขข้อบกพร่อง จากการตรวจสอบองค์กรปกครองส่วนท้องถิ่น ตามข้อเสนอแนะของสำนักงานการตรวจเงินแผ่นดิน

1. สถ. มีหนังสือแจ้งจังหวัดให้ติดตามผลการดำเนินการแก้ไขข้อบกพร่องจากรายงานการตรวจสอบ อปท. ของสำนักงานการตรวจเงินแผ่นดิน

2. จังหวัดแจ้ง อปท. ดำเนินการตามข้อเสนอแนะ แล้วรายงานสำนักตรวจเงินแผ่นดินจังหวัดทราบโดยตรง ภายในระยะเวลาที่กำหนด และสำเนาเรื่องให้จังหวัด เพื่อแจ้งสำนักตรวจสอบพิเศษภาค และ มท.

พรบ.ประกอบรัฐธรรมนูญว่าด้วยการตรวจเงินแผ่นดิน พ.ศ.2561
ม.85 ไม่พบความเสียหาย 60 วัน
พบความเสียหาย 120 วัน
ม.97 ไม่ปฏิบัติตาม พรบ.วินัยการเงินการคลังฯ 120 วัน

กรณีไม่ดำเนินการภายในกำหนด หรือดำเนินการไม่ครบถ้วน

- ให้จังหวัดเร่งรัดติดตามการดำเนินการให้ครบถ้วนชัดเจน

กรณีไม่ดำเนินการแก้ไขข้อบกพร่องตั้งแต่งวดการเงินก่อน

- ให้ผวจ./นอภ. กำชับและติดตามให้พิจารณาโทษเจ้าหน้าที่ผู้รับผิดชอบและผู้บังคับบัญชาอย่างจริงจังตามควรแก่กรณี

กฎหมาย/หนังสือสั่งการที่เกี่ยวข้อง

1. พระราชบัญญัติประกอบรัฐธรรมนูญว่าด้วยการตรวจเงินแผ่นดิน พ.ศ. 2561
2. คำสั่งกระทรวงมหาดไทย ที่ 192/2537 ลงวันที่ 5 เมษายน 2537
3. หนังสือกระทรวงมหาดไทย ที่ มท 0313.6/ว 1067 ลงวันที่ 5 เมษายน 2537
4. หนังสือกระทรวงมหาดไทย ที่ มท 0805/ว 933 ลงวันที่ 22 เมษายน 2557
5. หนังสือกระทรวงมหาดไทย ที่ มท 0805/ว 2171 ลงวันที่ 16 เมษายน 2558

ช่องทางการติดต่อ

กองตรวจสอบระบบการเงินบัญชีท้องถิ่น
โทรศัพท์ 0-2241-9000 ต่อ 1301 – 1306
โทรสาร 0-2241-5646
E-mail : dla0805@dla.go.th

การประชุมสภาท้องถิ่น

การประชุมสภาครั้งแรก

ผวจ./นายอำเภอ กำหนดให้สมาชิกประชุมสภาครั้งแรก ภายใน 15 วัน นับแต่ประกาศผลการเลือกตั้งสมาชิกสภาครบตามจำนวนแล้ว

สิ่งที่ต้องทำในวันประชุมสภาครั้งแรก
1. ปฏิญาณตน (ยกเว้นสภา อบต.)
2. เลือกประธาน รองประธาน และเลขานุการสภาท้องถิ่น
3. กำหนดสมัยประชุมสามัญประจำปี และสมัยประชุมสามัญสมัยแรกของปีถัดไป

-ปลัดองค์กรปกครองส่วนท้องถิ่นทำหน้าที่เป็นเลขานุการสภาชั่วคราว
- สมาชิกสภาที่มีอายุมากที่สุดที่อยู่ในที่ประชุมทำหน้าที่เป็นประธานชั่วคราว เพื่อเชิญสมาชิกกล่าวคำปฏิบัติ และนำปรึกษาเพื่อเลือกประธานสภา

-เลือกประธานสภาได้แล้วประธานชั่วคราวต้องรายงาน ผวจ./นายอำเภอ แล้วแต่กรณี ทันที และ ผวจ./นายอำเภอ แต่งตั้งประธานสภาทันทีที่ได้รับรายงาน
- ประธานสภานำปรึกษาเพื่อให้ที่ประชุมเลือกรองประธานสภาต่อไป

การประชุมสภาสามัญ

กำหนดในวันประชุมสภาครั้งแรก/ สมัยประชุมสามัญสมัยแรกของแต่ละปี

ประธานนำปรึกษาในที่ประชุม
-สภา อบจ. 2 สมัย สมัยละ 45 วัน
-สภาเทศบาล 4 สมัย สมัยละไม่เกิน 30 วัน
-สภา อบต. 2 - 4 สมัย สมัยละไม่เกิน 15 วัน
(อาจขอขยายได้ตามที่ กม. กำหนด)

ทำเป็นประกาศของสภาท้องถิ่น และปิดประกาศในที่เปิดเผย ณ สนง.อปท.

กรณีไม่ได้กำหนด / จำเป็นต้องเปลี่ยนแปลงให้ประธานสภานำปรึกษาในสมัยประชุมสามัญอื่นๆหรือในสมัยประชุมวิสามัญก็ได้

การประชุมสภาวิสามัญ

กรณีที่มีความจำเป็น เพื่อประโยชน์ของ อปท.

- สภา อบจ. ประธานเรียกเอง หรือนายก/สมาชิกไม่น้อยกว่า 1 ใน 3 ของที่มีอยู่ ทำคำร้องยื่นต่อประธาน ประธานเป็นผู้เรียก/เปิด/ปิดการประชุม
- สภาเทศบาล ประธาน นายก หรือสมาชิกไม่ต่ำกว่ากึ่งหนึ่งของที่มีอยู่ ทำคำร้องยื่นต่อ ผวจ. และ ผวจ.เป็นผู้เรียกประชุม
- สภา อบต. ประธาน นายก หรือสมาชิกไม่ต่ำกว่ากึ่งหนึ่งของที่มีอยู่ ทำคำร้องยื่นต่อนายอำเภอ

- สภา อบจ. ให้มีกำหนด 7 วัน จะขยายต้องได้รับความเห็นชอบจากสภา (คะแนนเสียงไม่น้อยกว่า 1 ใน 3)
- สภาเทศบาล กำหนดไม่เกิน 15 วัน จะขยายต้องได้รับอนุญาตจาก ผวจ.
- สภา อบต. กำหนดไม่เกิน 15 วัน จะขยายต้องได้รับอนุญาตจากนายอำเภอ

กฎหมายที่เกี่ยวข้อง
- พ.ร.บ. สภาตำบลและองค์การบริหารส่วนตำบล พ.ศ. 2537
- พ.ร.บ. เทศบาล พ.ศ. 2496
- พ.ร.บ. องค์การบริหารส่วนจังหวัด พ.ศ. 2540
- ระเบียบกระทรวงมหาดไทยว่าด้วยข้อบังคับการประชุมสภาท้องถิ่น พ.ศ. 2547

ช่องทางติดต่อ
กองกฎหมายและระเบียบท้องถิ่น
กลุ่มงานวินิจฉัยและการกำกับดูแล
โทรศัพท์ 02-2419000 ต่อ 5234
โทรสาร 02-2419036

การเลือกประธานสภาท้องถิ่น

1. การเสนอชื่อ

1.1 สมาชิกสภาท้องถิ่นเสนอชื่อ (ด้วยวาจา ตามข้อ 39 ว.1) สมาชิกฯ คนหนึ่งที่เห็นว่าสมควรได้รับเลือกให้ดำรงตำแหน่งประธานสภาท้องถิ่น

1.2 ไม่จำกัดจำนวนชื่อที่เสนอ

1.3 แต่ละชื่อที่เสนอต้องมีสมาชิกฯ รับรองไม่น้อยกว่า 2 คน สมาชิกฯ แต่ละคนให้รับรองได้เพียงครั้งเดียว (การรับรองให้กระทำโดยวิธียกมือขึ้นพ้นศีรษะ ตามข้อ 39 ว. 2)

1.4 ถ้ามีการเสนอชื่อผู้สมควรได้รับการแต่งตั้งเพียงหนึ่งคน ให้ถือว่าผู้นั้นได้รับเลือก (ข้อ 14 แห่งระเบียบ มท. ว่าด้วยข้อบังคับการประชุมฯ

2. การลงคะแนน

2.1 สมาชิกสภาท้องถิ่นลงคะแนนเลือกจากบุคคลที่ถูกเสนอชื่อ

2.2 ลงคะแนนโดยวิธีเขียนชื่อตัวและชื่อสกุลของผู้ที่ถูกเสนอชื่อ

2.3 ประกอบกับข้อ 75 ว. 3การลงคะแนนเลือกประธานสภาต้องใช้วิธีเขียนชื่อตัว-ชื่อสกุลของบุคคลที่เลือก, ประธานที่ประชุมเรียกชื่อสมาชิกฯ ตามลำดับอักษร นำกระดาษใส่ซองหย่อนลงหีบที่จัดไว้ต่อหน้าประธานที่ประชุม

2.4 ประกอบข้อ 82 (2) ถ้ามีสมาชิกฯ เข้ามาในที่ประชุมฯ ขณะที่เริ่มลงคะแนนแล้ว ผู้นั้นมีสิทธิออกเสียงลงคะแนนได้ก่อนที่ประธานสภาฯ สั่งให้นับคะแนน

3. การนับคะแนน

3.1 ประธานที่ประชุมเชิญสมาชิกไม่น้อยกว่า 2 คน มาช่วยตรวจนับคะแนน

3.2 ตรวจนับแล้วให้ประธานที่ประชุมประกาศคะแนนต่อที่ประชุมสภาท้องถิ่น (ข้อ 8 ว.1 ประกอบข้อ 81 แห่งระเบียบ มท. ว่าด้วยข้อบังคับการประชุมฯ)

3.3 ผู้ได้รับคะแนนสูงสุดเป็นผู้ได้รับเลือก

4. กรณีมีผู้ได้คะแนนเท่ากัน

4.1 เลือกใหม่เฉพาะผู้ที่ได้คะแนนสูงสุดเท่ากัน โดยวิธีลงคะแนนและนับคะแนนแบบเดิม

4.2 ถ้าผลการเลือกใหม่ยังมีผู้ได้คะแนนสูงสุดเท่ากันอีก ให้ใช้วิธีจับฉลากเฉพาะผู้ได้คะแนนสูงสุดเท่ากัน

4.2.1 ประธานที่ประชุมให้ผู้ได้คะแนนสูงสุดเท่ากันตกลงกันว่าผู้ใดจะเป็นผู้จับฉลากก่อนหลัง

4.2.2 หากตกลงกันไม่ได้ให้ประธานที่ประชุมจับฉลากว่าผู้ใดจะเป็นผู้จับฉลากก่อนหลัง

4.2.3 จัดทำบัตรฉลาก ชนิด สี และขนาดอย่างเดียวกันตามจำนวนเท่ากับผู้ได้รับคะแนนสูงสุด เขียนข้อความว่า "ได้รับเลือกเป็น ปธ. สภาท้องถิ่น" ส่วนบัตรอื่น เขียนข้อความว่า "ไม่ได้รับเลือกเป็น ปธ. สภาท้องถิ่น"

5. การแต่งตั้ง (ข้อ 9)

5.1 ผวจ. หรือ นอภ. ดำเนินการแต่งตั้งทันทีเมื่อการเลือกประธานสภาท้องถิ่นแล้วเสร็จ

5.2 ปธ. สภาท้องถิ่นที่ได้รับแต่งตั้งปฏิบัติหน้าที่ประธานที่ประชุมสภาท้องถิ่นในครั้งนั้นต่อไป

5.3 กรณี อบจ. ประธานสภา อบจ. เกิดขึ้นโดยมติสภาตาม ม. 17 แห่ง พ.ร.บ. องค์การบริหารส่วนจังหวัด พ.ศ. 2540 ไม่ต้องมีการแต่งตั้งจาก ผวจ.
กรณี เทศบาล/อบต. – พ.ร.บ. จัดตั้งฯ กำหนดให้มี ประธานสภาท้องถิ่นคนหนึ่ง โดย ผวจ./นอภ. แต่งตั้งตามมติของสภา

ข้อ 8 แห่งระเบียบ มท. ว่าด้วยข้อบังคับการประชุมสภาท้องถิ่น พ.ศ. 2547 แก้ไขเพิ่มเติมถึง (ฉบับที่ 2) พ.ศ. 2554

ข้อสังเกต

- กรณีของ อบจ. ไม่ต้องมีการแต่งตั้งจากผู้ว่าราชการจังหวัด (พรบ.องค์การบริหารส่วนจังหวัด พ.ศ. 2540 มาตรา 17 ไม่ได้กำหนดว่าจะต้องให้ผู้ว่าราชการจังหวัดแต่งตั้งประธานสภา อบจ. แต่อย่างใด
- กรณีของ อบต. และเทศบาล พรบ.จัดตั้งฯ กำหนดให้มีประธานสภาฯหนึ่งคน ซึ่ง ผวจ. หรือ นอภ. แล้วแต่กรณีแต่งตั้งตามมติของสภาฯ

ช่องทางการติดต่อ
กองกฎหมายและระเบียบท้องถิ่น
กลุ่มงานวินิจฉัยและกำกับดูแล
โทรศัพท์ 0-2241-9000 ต่อ 5234
โทรสาร 0-2241-9036

การอภิปราย

การกล่าวถ้อยคำในที่ประชุม

ยกมือขึ้นพ้นศีรษะเมื่อประสงค์จะกล่าว และจะกล่าวได้เมื่อประธานอนุญาต

ยืนกล่าว ณ ที่ของตน หรือที่ที่จัดไว้ และต้องกล่าวต่อประธาน

ใช้เวลาตามสมควร หากใช้เวลาเกินสมควร และมีผู้อื่นจะอภิปรายต่อไป ประธานอาจสั่งให้หยุดได้ เมื่ออภิปรายมา 10 นาที แล้ว

อภิปรายรายเฉพาะเรื่องที่กำลังปรึกษา

<u>ห้าม</u>

- คำซ้ำ นอกประเด็น
- คำหยาบคายใส่ร้าย
- กล่าวชื่อบุคคลใด เว้นแต่จำเป็น
- นำเอกสารมาอ่าน เว้นแต่จำเป็น
- นำวัตถุมาแสดง เว้นแต่ประธานอนุญาต

ระเบียบ มท. ว่าด้วยข้อบังคับการประชุมสภาท้องถิ่น พ.ศ. 2547

ช่องทางการติดต่อ
กองกฎหมายและระเบียบท้องถิ่น
กลุ่มงานวินิจฉัยและกำกับดูแล
โทรศัพท์ 0-2241-9000 ต่อ 5234
โทร/โทรสาร 0-2241-9036

ลำดับการอภิปราย

ผู้เสนอญัตติเป็นผู้แถลงญัตติ

ผู้คัดค้านญัตติ

ผู้สนับสนุนญัตติ

ผู้สนับสนุนผู้คัดค้านญัตติ

เมื่อไม่มีผู้ประสงค์อภิปรายในทางตรงข้าม แต่อีกฝ่ายหนึ่งมีผู้ประสงค์อภิปรายอยู่ ให้อีกฝ่ายหนึ่งอภิปรายต่อได้

ประธานเห็นว่าได้อภิปรายกันพอสมควรแล้ว ประธานเสนอให้วินิจฉัยว่า ควรปิดอภิปรายหรือไม่

ขณะอภิปราย ถ้าประธานยืนขึ้น ให้สมาชิกระงับการอภิปรายแล้วนั่งลงทันที และสมาชิกต้องฟังประธาน

การตั้งกระทู้ถาม

คำถามซึ่งสมาชิกสภาท้องถิ่นตั้งขึ้นเพื่อสอบถามผู้บริหารท้องถิ่นเกี่ยวกับข้อเท็จจริงหรือนโยบายอันเกี่ยวกับงานในหน้าที่ของผู้บริหารท้องถิ่น

กระทู้ถาม
- กระทู้ถามทั่วไป
- กระทู้ถามด่วน

1) ในการประชุมครั้งหนึ่ง 1 คน ตั้งได้ 1 กระทู้ เว้นแต่ประธานอนุญาต

2) ทำเป็นหนังสือ (ตามแบบ) เสนอล่วงหน้ายื่นต่อประธานสภา

3) ประธานส่งให้ผู้บริหารเตรียมตอบและบรรจุเข้าวาระภายใน 7 วันนับแต่ส่ง

4) ประธานต้องอนุญาตให้ถามกระทู้ถามด่วนก่อน เมื่อผู้บริหารตอบแล้ว ผู้ตั้งกระทู้ ซักถามได้ 3 ครั้ง

5) ผู้ตั้งกระทู้ถามไม่ถาม/ไม่อยู่ เมื่อถึงระเบียบวาระให้ถือว่าถอนกระทู้ถามนั้น

6) ผู้ตั้งกระทู้ถามมีสิทธิถอนเมื่อใดก็ได้และห้ามผู้นั้นยื่นกระทู้ถามในเรื่องนั้นอีก

7) กระทู้ถามต้องไม่มีลักษณะต้องห้ามตามข้อ 90 (8 ประการ)

8) ไม่ฟุ่มเฟือย วกวน ซ้ำซาก หรือมีลักษณะเป็นการอภิปราย

9) ประธานมีอำนาจวินิจฉัยให้กระทู้ต้องห้ามตกไป คำวินิจฉัยเป็นที่สุด

ระเบียบ มท.ว่าด้วย
ข้อบังคับการประชุมสภาท้องถิ่น พ.ศ. 2547

ช่องทางติดต่อ
กองกฎหมายและระเบียบท้องถิ่น
กลุ่มงานวินิจฉัยและกำกับดูแล
โทรศัพท์ 02-2419000 ต่อ 5234
โทรสาร 02-2419036

การเสนอญัตติ

1) จัดทำญัตติเป็นหนังสือ

- **การเสนอ** ยื่นต่อประธานสภา ล่วงหน้าก่อนวันประชุมไม่น้อยกว่า 5 วัน

-**การรับรอง**

*ญัตติที่เสนอโดยผู้บริหารท้องถิ่นไม่ต้องมีผู้รับรอง

* ญัตติที่เสนอโดยสมาชิก ต้องมีสมาชิกรับรองอย่างน้อย 2 คน (หากมีสมาชิกเหลืออยู่น้อยกว่า 8 คน ให้มีสมาชิกรับรอง 1 คน (เว้นแต่ กม. กำหนดเป็นอย่างอื่น)

- การบรรจุญัตติ

- ประธานบรรจุญัตติที่เสนอมาเข้าระเบียบวาระภายในเวลาอันสมควร ในสมัยประชุมนั้น

- ถ้ามีเหตุจำเป็น ให้บรรจุในสมัยประชุมถัดไป ให้แจ้งเหตุจำเป็นต่อสภาในสมัยประชุมนั้น

2) **ญัตติที่เสนอด้วยวาจาตามข้อ 38 วรรคห้า**

- การเสนอ ยกมือขึ้นพ้นศีรษะ เมื่อประธานอนุญาต จึงกล่าวได้

- การรับรอง ยกมือขึ้นพ้นศีรษะ

- การบรรจุญัตติ ประธานสภาต้องบรรจุเข้าระเบียบวาระในการประชุมคราวนั้น

ญัตติตกไป

- ญัตติที่บรรจุเข้าระเบียบวาระแล้ว หากไม่พิจารณาในสมัยประชุมนั้น/พิจารณาไม่แล้วเสร็จ เว้น ญัตติร่างข้อบัญญัติ ให้บรรจุในสมัยถัดไป

-ญัตติที่ที่ประชุมสภายังไม่ได้พิจารณา/พิจารณายังไม่เสร็จ เมื่อสภาครบวาระ/ยุบสภา

การถอนญัตติ

- ยังไม่บรรจุญัตติลงระเบียบวาระ ** การขอถอนต่อประธานสภา

- บรรจุญัตติลงระเบียบวาระแล้ว *** การขอถอนต้องได้รับความยินยอมจากที่ประชุม

กรณีที่ถือว่าได้ถอนญัตติ

-ถึงวาระพิจารณาแล้ว ผู้เสนอ/ผู้แปรญัตติ ไม่อยู่หรือไม่ขออภิปราย ให้ถือว่าได้ถอนญัตติ/คำแปรญัตติ

- กรณีผู้บริหารเสนอญัตติ/แปรญัตติ ➤ อาจมอบหมายให้รองนายก/เลขา/ที่ปรึกษานายก เป็นผู้อภิปราย/ชี้แจง/แถลงแทนก็ได้ ➤ ต้องทำเป็นหนังสือ

ระเบียบ มท. ว่าด้วยข้อบังคับการประชุมสภาท้องถิ่น พ.ศ. 2547

ช่องทางการติดต่อ
กองกฎหมายและระเบียบท้องถิ่น
กลุ่มงานวินิจฉัยและกำกับดูแล
โทรศัพท์ 0-2241-9000 ต่อ 5234
โทร/โทรสาร 0-2241-9036

การลงมติ

เปิดเผย

เรื่องทั่วไป

- ยกมือพ้นศีรษะ
- ยืน
- เรียกชื่อตามลำดับอักษรและออกเสียงรายคน

*ปกติ ใช้วิธีการยกมือ
เว้น นายก/สมาชิกไม่น้อยกว่า 3 คน ขอให้ใช้วิธียืน/เรียกชื่อ และที่ประชุมเห็นชอบ

ลับ

เรื่องที่มี กม. กำหนดไว้

- เขียนเครื่องหมายในบัตรลงคะแนน
  เห็นด้วย = ✓
  ไม่เห็นด้วย = ✗
  งดออกเสียง = ○
- ประธานเรียกชื่อสมาชิกตามลำดับอักษร
- สมาชิกนำบัตรลงคะแนนใส่ซอง + ใส่หีบที่เตรียมไว้ต่อหน้าประธาน
- ประธานเลือกสมาชิกไม่น้อยกว่า 2 มาช่วยในการนับคะแนน

ตรวจสอบองค์ประชุมก่อนการลงมติทุกครั้ง

สมาชิก 1 คน มีสิทธิออกเสียง 1 เสียง ประธานออกเสียงในฐานะสมาชิกได้ 1 เสียง

สมาชิกออกเสียงแล้วได้คะแนนเสียงเท่ากัน ให้ประธานชี้ขาด

ใช้คะแนนเสียงข้างมากเป็นเกณฑ์ในการหามติสภา เว้นแต่ กม.กำหนดไว้เป็นอย่างอื่น

นับคะแนนเสร็จแล้ว ประธานประกาศด้วยว่าได้คะแนนเสียงข้างมากตามที่ กม. กำหนดไว้หรือไม่

ระเบียบ มท.ว่าด้วยข้อบังคับการประชุมสภาท้องถิ่น พ.ศ.2547

ช่องทางติดต่อ
กองกฎหมายและระเบียบท้องถิ่น
กลุ่มงานวินิจฉัยและกำกับดูแล
โทรศัพท์ 02-2419000 ต่อ 5234
โทรสาร 02-2419036

ขั้นตอนและวิธีการจัดทำ
ร่างเทศบัญญัติ/ข้อบัญญัติงบประมาณของ เทศบาล และ อบจ.

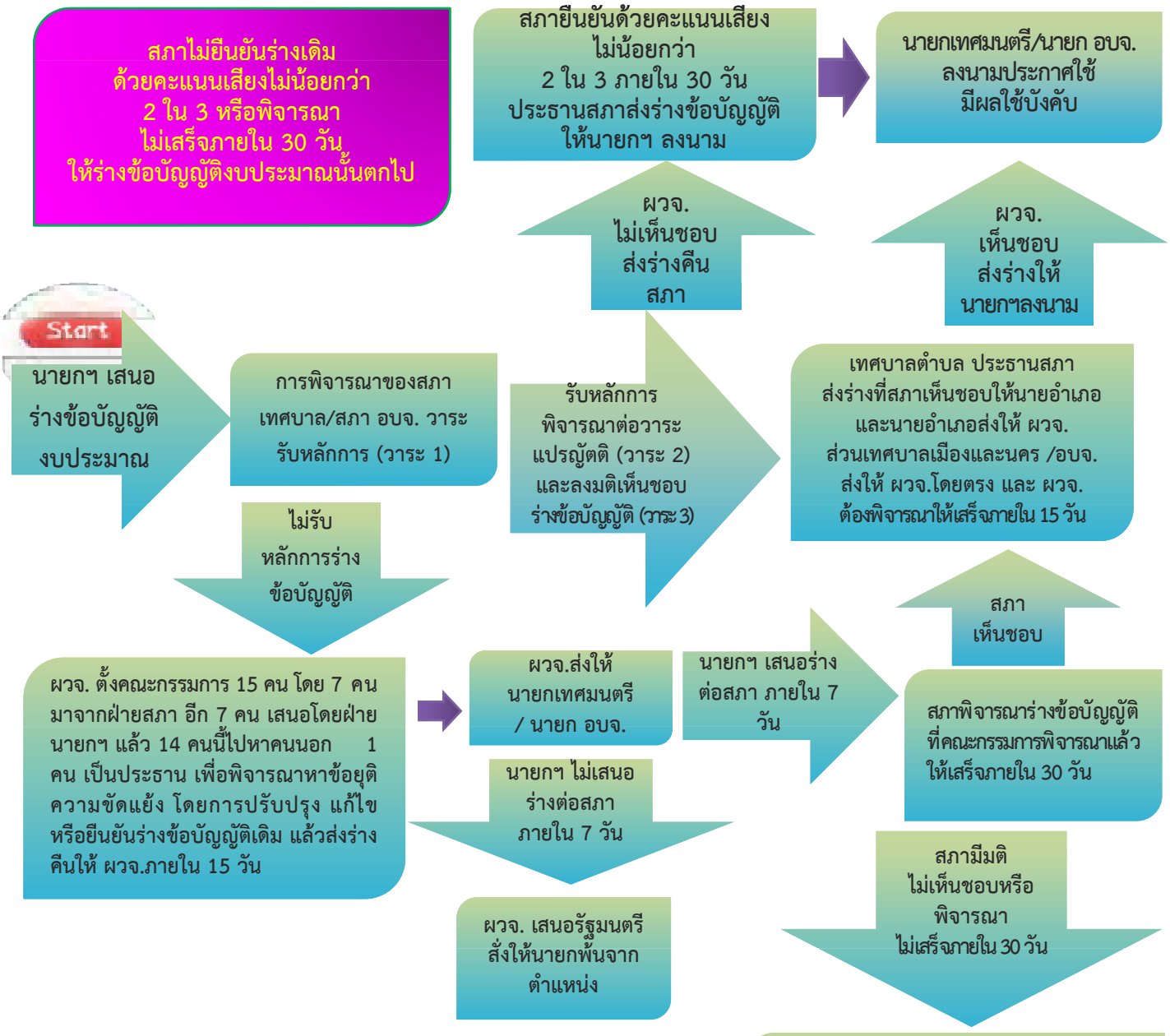

กฎหมายที่เกี่ยวข้อง

- พ.ร.บ.องค์การบริหารส่วนจังหวัด พ.ศ. 2540
- พ.ร.บ.เทศบาล พ.ศ. 2496
- ระเบียบกระทรวงมหาดไทยว่าด้วยข้อบังคับการประชุมสภาท้องถิ่น พ.ศ. 2547

ช่องทางการติดต่อ
กองกฎหมายและระเบียบท้องถิ่น
กลุ่มงานวินิจฉัยและกำกับดูแล
โทรศัพท์ 0-2241-9000 ต่อ 5234
โทร/โทรสาร 0-2241-9036

ขั้นตอนและวิธีการจัดทำ ร่างข้อบัญญัติงบประมาณของ อบต.

นายก อบต. เสนอร่าง ข้อบัญญัติ งบประมาณ

การพิจารณาของสภา อบต. วาระรับหลักการ (วาระ 1)

ไม่รับหลักการ ร่างข้อบัญญัติ

รับหลักการ พิจารณาต่อ วาระแปรญัตติ (วาระ 2) และลงมติเห็นชอบ ร่างข้อบัญญัติ (วาระ 3)

ประธานสภาส่งร่างที่สภาเห็นชอบให้ นายอำเภอ เพื่อพิจารณาอนุมัติ และนายอำเภอ ต้องพิจารณาให้เสร็จภายใน 15 วัน

นายอำเภอ ไม่อนุมัติ ส่งร่าง พร้อมเหตุผลคืนสภา

นายอำเภอ อนุมัติ ส่งร่างให้นายก อบต. ลงนาม

สภายืนยันด้วยคะแนนเสียงข้างมาก ประธานสภาส่งร่าง ให้นายอำเภอเพื่อส่งร่าง ให้ ผวจ. ภายใน 15 วัน และ ผวจ. ต้องพิจารณาภายใน 15 วัน

- ผวจ. เห็นชอบด้วย ส่งร่าง ข้อบัญญัติให้นายอำเภอลงชื่อ และ นายก อบต. ลงนามประกาศใช้
- ผวจ. ไม่เห็นชอบด้วย ร่างข้อบัญญัติตกไป

นายก อบต. ลงนามประกาศใช้ มีผลใช้บังคับ

สภาเห็นชอบ

สภาพิจารณา ร่างข้อบัญญัติ ที่คณะกรรมการพิจารณา แล้วให้เสร็จภายใน 30 วัน (พิจารณาวาระ 2 และ 3)

สภาไม่เห็นชอบ หรือพิจารณา ไม่เสร็จภายใน 30 วัน

ให้ร่างข้อบัญญัติงบประมาณนั้นตกไป และให้ใช้ข้อบัญญัติงบประมาณปีก่อนไปพลาง และให้นายอำเภอเสนอ ผวจ. สั่งยุบสภา อบต.

นายก อบต. เสนอ ร่างต่อสภา ภายใน 7 วัน

นายอำเภอส่งให้ นายก อบต.

นายก อบต. ไม่ นำร่างเสนอสภา ภายใน 7 วัน

นายอำเภอเสนอ ผวจ. สั่งให้ นายก อบต. พ้นจากตำแหน่ง

นายอำเภอตั้งคณะกรรมการ 7 คน โดย 3 คนมาจากฝ่ายสภา อีก 3 คน เสนอโดยฝ่ายนายก อบต. แล้ว 6 คน นี้ไปหาคนนอก 1 คน เป็นประธาน เพื่อพิจารณาหาข้อยุติความขัดแย้ง โดยการปรับปรุง แก้ไขหรือยืนยัน ร่างข้อบัญญัติ แล้วส่งร่างคืนให้ นายอำเภอภายใน 15 วัน

กฎหมายที่เกี่ยวข้อง

- พ.ร.บ. สภาตำบลและองค์การบริหารส่วนตำบล พ.ศ. 2537
- ระเบียบกระทรวงมหาดไทยว่าด้วยข้อบังคับการประชุมสภาท้องถิ่น พ.ศ. 2547

ช่องทางติดต่อ
กองกฎหมายและระเบียบท้องถิ่น
กลุ่มงานวินิจฉัยและการกำกับดูแล
โทรศัพท์ 02-2419000 ต่อ 5234
โทรสาร 02-2419036

สาระสำคัญในการกำกับดูแลองค์กรปกครองส่วนท้องถิ่น : กรณีเทศบาล

กำกับดูแล

- **โดยตรง**
  - **องค์กร**
    - ชี้แจง/ตักเตือน
    - ตรวจสอบกิจการ
    - เรียกรายงานเอกสารตรวจสอบ
    - เรียกบุคคลชี้แจง/สอบสวน
  - **บุคคล**
    - **การกระทำ**
      - ปฏิบัติการในทางที่เสียหายแก่ เทศบาล/ราชการ
      - ชี้แจง/ตักเตือน แล้วไม่ปฏิบัติตาม
    - **พฤติกรรม**
      - ฝ่าฝืนความสงบเรียบร้อย
      - ละเลยไม่ปฏิบัติ/ปฏิบัติไม่ชอบ
      - ความประพฤติเสื่อมเสียแก่ศักดิ์ตำแหน่ง
- **โดยอ้อม**
  - ให้/ตัดเงินอุดหนุน
  - สัญญา/มาตรฐานกลาง

ผล

- ยุบสภาเพื่อคุ้มครองประโยชน์ประชาชน/ประโยชน์ประเทศ
- เพิกถอน/ระงับการปฏิบัติ → รายงาน รมว.มท. ภายใน ๑๕ วัน → รมว. มท. วินิจฉัย
- สอบสวน → เสนอความเห็น → รมว. มท. สั่งพ้น

ที่มา พ.ร.บ. เทศบาล พ.ศ. ๒๔๙๖

หมายเหตุ สามารถนำไปปรับใช้กับ อปท. รูปแบบอื่น

ช่องทางติดต่อ
กองกฎหมายและระเบียบท้องถิ่น
กลุ่มงานวินิจฉัยและการกำกับดูแล
โทรศัพท์ ๐๒-๒๔๑๙๐๐๐ ต่อ ๕๒๓๔
โทรสาร ๐๒-๒๔๑๙๐๓๖

กระบวนงานพิจารณาอุทธรณ์คำสั่งทางปกครอง ตามพระราชบัญญัติวิธีปฏิบัติราชการทางปกครอง พ.ศ.2539

เจ้าหน้าที่ผู้ออกคำสั่งทางปกครอง

↓

แจ้งคำสั่งทางปกครอง

↓

คู่กรณี

- **เห็นด้วย** กับคำสั่งทางปกครอง → **เสร็จสิ้นกระบวนการทางปกครอง**
- **ไม่เห็นด้วย** กับคำสั่งทางปกครอง → ยื่นอุทธรณ์คำสั่งทางปกครอง **ภายใน 15 วัน**

↓

เจ้าหน้าที่ที่ผู้ออกคำสั่งทางปกครอง (ระยะเวลาพิจารณา 30 วัน)

- **เจ้าหน้าที่ผู้ออกคำสั่งทางปกครองเห็นด้วยกับคำอุทธรณ์ ดำเนินการเปลี่ยนแปลง/ยกเลิกคำสั่งทางปกครอง** → **เสร็จสิ้นกระบวนการทางปกครอง**
- เจ้าหน้าที่ผู้ออกคำสั่งทางปกครอง ไม่เห็นด้วยกับคำอุทธรณ์ ทั้งหมด/บางส่วน รายงานความเห็นพร้อมเหตุผลที่ไม่เห็นด้วย (รายงานภายใน 30 วันเป็นระยะเวลาพิจารณาข้างต้น)

↓

ผู้มีอำนาจพิจารณาอุทธรณ์คำสั่งทางปกครอง

ดำเนินการพิจารณาอุทธรณ์ ภายใน 30 วัน นับแต่ได้รับรายงาน (สามารถขยายระยะได้อีก 30 วัน)

↓

แจ้งผลการพิจารณาอุทธรณ์ของผู้มีอำนาจพิจารณาอุทธรณ์

- **เห็นด้วย** กับผลการพิจารณาอุทธรณ์คำสั่งทางปกครอง → **เสร็จสิ้นกระบวนการทางปกครอง**
- **ผู้อุทธรณ์** / **ศาลปกครอง** → ไม่เห็นด้วยกับผลการพิจารณาอุทธรณ์คำสั่งทางปกครอง ยื่นฟ้องคดีต่อศาลปกครองภายใน 90 วัน

1) พ.ร.บ.วิธีปฏิบัติราชการปกครองพ.ศ.2539
2) กฎกระทรวง ฉบับที่ 4 (พ.ศ.2540) ออกตามความใน พ.ร.บ.วิธีปฏิบัติราชการทางปกครอง พ.ศ.2539

ช่องทางติดต่อ
กองกฎหมายและระเบียบท้องถิ่น
กลุ่มงานคดี
โทรศัพท์ 02-2419036 ต่อ 5243
โทรสาร 02-2419036

แนวทางการสอบข้อเท็จจริง ความรับผิดทางละเมิด

การแต่งตั้ง คกก. สอบข้อเท็จจริง ความรับผิดทางละเมิด
(ตั้งคณะกรรมการจำนวนไม่เกิน 5 คน)

↓

การสอบสวน
(ภายใน 60 วัน นับแต่ประธานฯ รับทราบคำสั่ง และขอขยายระยะเวลาได้อีก 90 วัน)

↓

การชดใช้ค่าสินไหมทดแทน
(ชดใช้ภายใน 45 วัน นับถัดจากวันรับทราบเป็นหนังสือ)

↓

ยอมชดใช้

↓

การผ่อนชำระค่าสินไหมทดแทน
(- ผ่อนไม่เกิน 1 ปี หัวหน้าฝ่ายบริหารฯ เป็นผู้พิจารณาอนุมัติ
- เกิน 1 ปี แต่ไม่เกิน 10 ปี ผวจ. อนุมัติ)

↓

การปฏิบัตินอกเหนือจากหลักเกณฑ์ที่กำหนด
(ตามหนังสือ มท. 0313.6/ว 2092 ข้อ 10)

ไม่ยอมชดใช้

↓

การใช้มาตรการบังคับทางปกครอง
(ม.57 พ.ร.บ. วิธีปฏิบัติราชการฯ)

***หมายเหตุ**

อายุความ
(2 ปี แต่ไม่เกิน 10 ปี)
ม.10 พ.ร.บ. ละเมิดฯ ประกอบ ป.พ.พ.)

1) พ.ร.บ. ความรับผิดชอบทางละเมิดของเจ้าหน้าที่ พ.ศ. 2539
2) พ.ร.บ. วิธีปฏิบัติราชการทางปกครอง พ.ศ. 2539
3) ระเบียบสำนักนายกรัฐมนตรีว่าด้วยหลักเกณฑ์การปฏิบัติเกี่ยวกับความรับผิดทางละเมิดของเจ้าหน้าที่ พ.ศ. 2539
4) หนังสือสำนักเลขาธิการคณะรัฐมนตรี มท 0313.6/ว 2092 ลว 1 กรกฎาคม 2540
5) หนังสือกระทรวงมหาดไทย ที่ มท 0804.4/ว 2062 ลว. 11 ตุลาคม 2550
6) หนังสือกระทรวงมหาดไทย ที่ มท 0804.4/ว 3986 ลว. 23 พฤศจิกายน 2550

ช่องทางการติดต่อ
กองกฎหมายและระเบียบท้องถิ่น
กลุ่มงานคดี
โทรศัพท์ 0-2241-9000 ต่อ 5243
โทร/โทรสาร 0-2241-9036

ละเมิดต่อรัฐ

กรณีเจ้าหน้าที่ของรัฐกระทำละเมิดต่อหน่วยงานของรัฐ

อปท. แต่งตั้ง คกก. สอบข้อเท็จจริงความรับผิดทางละเมิด

(แต่งตั้งภายใน 15 วัน นับถัดจากวันที่ได้รับหมายรายงานความเสียหาย)

คกก. สอบสวน/พิจารณา

(ต้องเสนอผลการพิจารณาต่อหัวหน้าฝ่ายบริหารภายใน 60 วัน นับถัดจากวันที่ประธาน กรรมการ ทราบคำสั่ง และขอขยายเวลาได้อีกไม่เกิน 30 วัน หากพิจารณายังไม่สำเร็จ ผวจ. มีอำนาจขยายได้อีก 2 คราวๆละไม่เกิน 30 วัน)

ผู้แต่งตั้งพิจารณา/สั่งการ

ภายใน 15 วัน ผู้แต่งตั้งเห็นว่าไม่สมบูรณ์ ให้ คกก. ดำเนินให้เสร็จภายใน 30 วัน นับถัดจากวันที่ได้รับทราบคำสั่ง

ส่งสำนวนให้กระทรวงการคลังตรวจสอบ

(กระทรวงการคลังต้องพิจารณาให้แล้วเสร็จก่อนอายุความ 2 ปีสิ้นสุด ไม่น้อยกว่า 1 ปี)

กรมบัญชีกลาง แจ้งผลการพิจารณาให้ทราบ

หน่วยงานของรัฐที่เสียหายดำเนินการตามความเห็นของกรมบัญชีกลาง

(หากกระทรวงการคลังไม่แจ้งผลภายในกำหนดเวลาให้ผู้แต่งตั้งมีคำสั่งตามที่เห็นสมควรและแจ้งผู้ที่เกี่ยวข้องทราบ)

อปท. ออกคำสั่งให้เจ้าหน้าที่ชดใช้

1) พ.ร.บ. ความรับผิดชอบทางละเมิดของเจ้าหน้าที่ พ.ศ. 2539
2) ระเบียบสำนักนายกรัฐมนตรีว่าด้วยหลักเกณฑ์การปฏิบัติเกี่ยวกับความรับผิดทางละเมิดของเจ้าหน้าที่ พศ.2539
3) หนังสือกระทรวงมหาดไทย ที่ มท0313.6/ว2092 ลว. 1 ก.ค 2540
4) หนังสือกระทรวงมหาดไทย ที่ มท 0804.4/ว2062 ลว. 11 ต.ค. 2550
5) หนังสือกระทรวงมหาดไทย ที่ มท 0804.4/ว3986 ลว. 23 พ.ย. 2550

ช่องทางการติดต่อ
กองกฎหมายและระเบียบท้องถิ่น
กลุ่มงานคดี
โทรศัพท์ 0-2241-9000 ต่อ 5243
โทร/โทรสาร 0-2241-9036

กรณีส่งสำนวนให้กระทรวงการคลังตรวจสอบ

ทุจริตเงินขาดบัญชีไม่ปฏิบัติตามระเบียบมติ ครม.

- ส่วนราชการ
  - ไม่เกิน ๒ แสน
  - เกิน ๒ แสน
- อปท.
  - ไม่เกิน ๔ แสน
  - เกิน ๔ แสน

- ทุจริต
  - ทุจริต ๑๐๐% ผู้เกี่ยวข้อง ๑๐๐% → รายงานตามแบบให้กระทรวงการคลัง
  - ชดใช้ไม่เต็มจำนวน → ส่งสำนวนให้กระทรวงการคลังตรวจสอบ
- ไม่ปฏิบัติตามระเบียบ/กฎหมาย
  - ชดใช้เต็มจำนวน → ส่งสำนวนให้กระทรวงการคลังตรวจสอบ
  - ชดใช้ไม่เต็มจำนวน → ส่งสำนวนให้กระทรวงการคลังตรวจสอบ

๑. ระเบียบสำนักนายกรัฐมนตรีว่าด้วยหลักเกณฑ์การปฏิบัติเกี่ยวกับความรับผิดทางละเมิดของเจ้าหน้าที่ พ.ศ. ๒๕๓๙
๒. ประกาศกระทรวงการคลัง ลงวันที่ ๓๑ มีนาคม ๒๕๕๒
๓. หนังสือกรมส่งเสริมการปกครองท้องถิ่น ด่วนมาก ที่ มท ๐๘๐๔.๔/ว. ๑๓๗๐ ลงวันที่ ๑๔ กรกฎาคม ๒๕๕๒

ช่องทางการติดต่อ
กองกฎหมายและระเบียบท้องถิ่น
กลุ่มงานคดี
โทรศัพท์ ๐-๒๒๔๑-๙๐๐๐ ต่อ ๕๒๔๓
โทร/โทรสาร ๐-๒๒๔๑-๙๐๓๖

กรณีส่งสำนวนให้กระทรวงการคลังตรวจสอบ

อุบัติเหตุ เพลิงไหม้ ทรัพย์สินสูญหาย หรือเสียหาย

- **ส่วนราชการ**
  - ไม่เกิน ๕ แสน
  - เกิน ๕ แสน
- **อปท.**
  - ไม่เกิน ๑ ล้าน
  - เกิน ๑ ล้าน

- ชดใช้เกิน ๗๕% → รายงานตามแบบให้กระทรวงการคลัง
- ชดใช้น้อยกว่า ๗๕% → ให้กระทรวงการคลังพิจารณาให้แล้วเสร็จก่อนอายุความ ๒ ปีสิ้นสุด ไม่น้อยกว่า ๑ ปี ถ้ากระทรวงการคลังไม่แจ้งผลให้ทราบภายในกำหนดเวลา ให้ผู้แต่งตั้งมีคำสั่งตามที่เห็นสมควร และแจ้งให้ผู้ที่เกี่ยวข้องทราบ

ช่องทางการติดต่อ
กองกฎหมายและระเบียบท้องถิ่น
กลุ่มงานคดี
โทรศัพท์ ๐-๒๒๔๑-๙๐๐๐ ต่อ ๕๒๔๓
โทร/โทรสาร ๐-๒๒๔๑-๙๐๓๖

๑. ระเบียบสำนักนายกรัฐมนตรีว่าด้วยหลักเกณฑ์การปฏิบัติเกี่ยวกับความรับผิดทางละเมิดของเจ้าหน้าที่ พ.ศ. ๒๕๓๙
๒. ประกาศกระทรวงการคลัง ลงวันที่ ๓๑ มีนาคม ๒๕๕๒
๓. หนังสือกรมส่งเสริมการปกครองท้องถิ่น ด่วนมาก ที่ มท ๐๘๐๔.๔/ว. ๑๓๗๐ ลงวันที่ ๑๔ กรกฎาคม ๒๕๕๒

ละเมิดต่อบุคคลภายนอก

ผู้เสียหาย

(1) ยื่นคำขอให้ อปท. ชดใช้

↓

อปท. แต่งตั้งคณะกรรมการสอบข้อเท็จจริง ความรับผิดทางละเมิด
- แต่งตั้งภายใน 15 วัน นับจากวันรับทราบรายงานความเสียหาย

↓

อปท. ส่งสำนวนการสอบสวนให้ สถ. เพื่อสรุปสำนวนให้ มท. พิจารณา

↓

รมว.มท. พิจารณาสำนวนการสอบสวนของ อปท.

(2) ฟ้องศาลปกครอง ศาลยุติธรรม

↓

อปท. แต่งตั้งคณะกรรมการสอบข้อเท็จจริง ความรับผิดทางละเมิด

↓

รอผลการฟ้องคดีของศาล

↓

อปท. ส่งสำนวนการสอบสวนให้ สถ. เพื่อสรุปสำนวนให้ มท. พิจารณา

→ **รมว.มท. พิจารณาสำนวนการสอบสวนของ อปท.**

↓

สถ.แจ้งผลการพิจารณาให้จังหวัด จังหวัดแจ้งให้ อปท. ทราบ

↓

- **อปท. ชดใช้ค่าเสียหายให้แก่ผู้เสียหายตามที่ รมว.มท. เห็นชอบ**
- **อปท. ใช้หรือไม่ใช้สิทธิไล่เบี้ยเจ้าหน้าที่ตามที่ รมว.มท. เห็นชอบ**
- **อปท. ดำเนินการทางวินัยแก่เจ้าหน้าที่ผู้ที่เกี่ยวข้อง**

1) พ.ร.บ. ความรับผิดชอบทางละเมิดของเจ้าหน้าที่ พ.ศ. 2539
2) ระเบียบสำนักนายกรัฐมนตรีว่าด้วยหลักเกณฑ์การปฏิบัติเกี่ยวกับความรับผิดทางละเมิดของเจ้าหน้าที่ พ.ศ. 2539
3) หนังสือสำนักเลขาธิการคณะรัฐมนตรี ที่ นร 0214/ว235 ลว. 28 พ.ย. 2539
4) หนังสือกระทรวงมหาดไทย ที่ มท 0313.6/ว2092 ลว. 1 ต.ค. 2540
5) หนังสือกระทรวงมหาดไทย ที่ มท 0804.4/ว144 ลว. 10 ม.ค. 2556
6) หนังสือกรมส่งเสริมการปกครองท้องถิ่น ที่ มท 0804.4/ว637 ลว. 27 มี.ค. 2552
7) ความเห็นกฤษฎีกา เรื่องเสร็จที่ 618/2543

ช่องทางการติดต่อ
กองกฎหมายและระเบียบท้องถิ่น
กลุ่มงานคดี
โทรศัพท์ 0-2241-9000 ต่อ 5243
โทร/โทรสาร 0-2241-9036

กระบวนการดำเนินงาน (Workflow) : การจัดทำแผนปฏิบัติราชการ กรมส่งเสริมการปกครองท้องถิ่น

ผู้กำกับดูแล | สถจ./ สำนัก/กอง | เว็บไซต์

กองยุทธศาสตร์และแผนงาน(กลุ่มงานยุทธศาสตร์และนโยบาย)

งานจัดทำแผนปฏิบัติราชการ
- จัดทำแผนปฏิบัติราชการ

ขั้นตอนการทำงาน

1. ประชุมทำความเข้าใจบุคลากรในกลุ่มงานยุทธศาสตร์และนโยบาย
2. ศึกษาสาระสำคัญ ความสัมพันธ์ระหว่างยุทธศาสตร์ชาติ มท. และ สถ.
3. จัดประชุมรับฟังความเห็นคณะกรรมการทำงานสนับสนุนการบริหารยุทธศาสตร์ สถ. ผู้แทนจาก สำนัก/กอง รวมถึง ผู้แทนจาก สถจ. เพื่อร่วมกันจัดทำ (ร่าง) แผนปฏิบัติราชการประจำปี กรมส่งเสริมการปกครองท้องถิ่น
4. จัดทำ (ร่าง) แผนปฏิบัติราชการประจำปี กรมส่งเสริมการปกครองท้องถิ่น
5. เสนอ (ร่าง) แผนปฏิบัติราชการประจำปี กรมส่งเสริมการปกครองท้องถิ่น ให้กับคณะกรรมการบริหารยุทธศาสตร์ สถ. พิจารณา
6. จัดทำรูปเล่มแผนปฏิบัติราชการประจำปี กรมส่งเสริมการปกครองท้องถิ่น
7. เสนอให้ ผู้บริหาร อนุมัติ/ประกาศใช้แผนปฏิบัติราชการประจำปี กรมส่งเสริมการปกครองท้องถิ่น
8. แจกจ่ายเล่มแผนฯ ให้กับสำนัก/กอง
9. เผยแพร่แผนปฏิบัติราชการฯ ลง WEBSITE และสื่อประชาสัมพันธ์

ช่องทางการติดต่อ

กองยุทธศาสตร์และแผนงาน กลุ่มงานยุทธศาสตร์และนโยบาย

โทรศัพท์ 0-241-9000 ต่อ 1408

โทรสาร 0-2243-7533

E-mail : dla0815_2@dla.go.th

การขอรับสนับสนุนงบกลาง

ผู้กำกับดูแล | สถจ./ สำนัก/กอง | อปท. | ประชาชน

กระบวนการ/ขั้นตอน

อปท.

อปท. ขอรับการจัดสรรงบประมาณรายจ่ายงบกลาง รายการเงินสำรองจ่ายเพื่อกรณีฉุกเฉินหรือจำเป็น ดังนี้

> เป็นรายจ่ายที่จำเป็นต้องจ่ายเพื่อการเยียวยาหรือบรรเทาความเสียหายจากภัยพิบัติสาธารณะร้ายแรง เช่น สิ่งสาธารณะประโยชน์ที่เสียหายจากภัยพิบัติ

> เป็นรายจ่ายที่ได้รับจัดสรรงบประมาณไว้แล้ว แต่มีจำนวนไม่เพียงพอและมีความจำเป็นเร่งด่วนของรัฐต้องใช้จ่าย หรือก่อหนี้ผูกพันงบประมาณโดยเร็ว เช่น เบี้ยยังชีพผู้พิการ เงินบำเหน็จบำนาญข้าราชการ ถ่ายโอน เงินเพิ่มสำหรับผู้ปฏิบัติงานในพื้นที่จังหวัดชายแดนภาคใต้

10 วัน

สถจ. ตรวจสอบเอกสาร รวบรวมหลักฐานส่งให้ สถ.

10 วัน

สถ. (สำนัก/กอง ที่รับผิดชอบ) ตรวจสอบเอกสาร รวบรวมคำขอ จัดทำความเห็นพร้อมหลักฐาน ส่งให้ รมว.มท. พิจารณาให้ความเห็นชอบ ก่อนส่ง สงป. พิจารณา

???

สำนักงบประมาณ (สงป.) พิจารณาความเหมาะสมของวงเงินที่จะใช้จ่าย เสนอนายกรัฐมนตรี (นรม.) ให้ความเห็นชอบ ดังนี้

(1) กรณีวงเงินที่ขอรับจัดสรรครั้งละไม่เกิน 10 ล้านบาท จะเสนอ นรม. เพื่อทราบก่อนพิจารณาอนุมัติ

(2) กรณีวงเงินที่ขอรับจัดสรรครั้งละเกิน 10 ล้านบาท แต่ไม่เกิน 100 ล้านบาท จะเสนอ นรม. เพื่อพิจารณาให้ความเห็นชอบ ในกรณีที่ นรม. เห็นสมควรให้นำเสนอคณะรัฐมนตรี (ครม.) เพื่อพิจารณาก่อน สงป. จะแจ้งให้ส่วนราชการ นำเรื่องเสนอขออนุมัติต่อ ครม. โดยเสนอผ่าน ร.นรม. / รมว.เจ้าสังกัด / รมว. ที่กำกับดูแล แล้วแต่กรณี ตามขั้นตอนต่อไป

(3) กรณีวงเงินเกิน 100 ล้านบาท สงป. จะเสนอ นรม. เพื่อพิจารณาให้ความเห็นชอบแล้ว จะแจ้งให้ส่วนราชการนำเรื่องเสนอขออนุมัติต่อ ครม. โดยเสนอผ่าน ร.นรม. / รมว.เจ้าสังกัด / รมว. ที่กำกับดูแล แล้วแต่กรณี ตามขั้นตอนต่อไป

> เมื่อ นรม. / ครม. พิจารณาเห็นชอบแล้ว สงป. จะจัดสรรงบประมาณรายจ่ายงบกลาง รายการเงินสำรองจ่ายเพื่อกรณีฉุกเฉินหรือจำเป็น ภายในวงเงินที่ได้รับความเห็นชอบแล้ว และจะจัดสรรงบประมาณไปยังสำนักเบิกที่กำหนด โดยสอดคล้องกับแผนการปฏิบัติงานและแผนการใช้จ่ายงบประมาณต่อไป

สาระสำคัญเพิ่มเติมของกระบวนงาน

การขอรับการจัดสรรงบกลางฯ ให้จัดทำรายละเอียดเกี่ยวกับเรื่องที่เสนอขอรับการจัดสรรงบประมาณ ดังนี้

(1) คำชี้แจงเกี่ยวกับเหตุผลความจำเป็นในการขอใช้งบประมาณ พร้อมเอกสารประกอบ

(2) วัตถุประสงค์ของการใช้งบประมาณรายจ่ายและความสอดคล้องกับยุทธศาสตร์ชาติ นโยบายรัฐบาล แผนพัฒนาเศรษฐกิจและสังคมแห่งชาติ แผนความมั่นคงแห่งชาติ รวมทั้งมติคณะรัฐมนตรีที่เกี่ยวข้อง

(3) แผนการปฏิบัติงานและแผนการใช้จ่ายงบประมาณที่ขอรับจัดสรรเป็นรายเดือน

(4) สำนักเบิกที่จะดำเนินการเบิกจ่าย

(5) รายละเอียดประกอบการพิจารณาตามที่สำนักงบประมาณกำหนด เช่น คุณลักษณะเฉพาะของครุภัณฑ์ แบบรูปรายการ ประมาณการราคาที่ดิน หรือสิ่งก่อสร้าง อัตราค่าใช้จ่ายที่กำหนดโดยกฎหมายหรือระเบียบที่เกี่ยวข้อง

ระเบียบ/ข้อกฎหมายที่เกี่ยวข้อง

ระเบียบว่าด้วยการบริหารงบประมาณรายจ่ายงบกลาง รายการเงินสำรองจ่ายเพื่อกรณีฉุกเฉินหรือจำเป็น พ.ศ. 2560

ระเบียบว่าด้วยการบริหารงบประมาณรายจ่ายงบกลาง รายการเงินสำรองจ่ายเพื่อกรณีฉุกเฉินหรือจำเป็น (ฉบับที่ 2) พ.ศ. 2561

ช่องทางการให้บริการ

กองยุทธศาสตร์และแผนงาน กลุ่มงานวิเคราะห์งบประมาณ

โทรศัพท์ 0-241-9000 ต่อ 4121- 4124 โทรสาร 0-2243-0656

E-mail : bg0810.3@hotmail.com

ช่องทางการติดต่อ/ร้องเรียน

ศูนย์ดำรงธรรมท้องถิ่น

กรมส่งเสริมการปกครองท้องถิ่น

การเข้าใช้งานเบื้องต้นของระบบสารสนเทศเพื่อการวางแผนและประเมินผลของ อปท.

ผู้กำกับดูแล | สถจ./ สำนัก/กอง | อปท.

กรอกรหัสเข้าสู่ระบบ (ผวจ./ ปจ.)

กรอกรหัสตามที่ได้รับ

Node code .....

Login .....

Password .....

เมนูหลัก Main Menu

1. ผู้รับผิดชอบ

บุคลากร หรือ จนท.วถ. ที่ดูแลเกี่ยวกับการลงบันทึกข้อมูลต่างๆ ภายในระบบ e - Plan

2. ข้อความ

เป็นช่องทางการติดต่อสอบถามข้อมูลในระบบ e – plan กับ จนท.สถ.

3. รายงาน

รายงานสถานะแผนพัฒนาท้องถิ่น 4 ปีของ อปท.จะมีทั้งหมด 3 หัวข้อหลัก ๆ

4. รายงานเงินอุดหนุน

รายงานสถานะเงินอุดหนุนทั่วไป และเงินอุดหนุนเฉพาะกิจปี 2561

5. รายงานใช้จ่ายเงินสะสม

แบบรายงานการใช้จ่ายเงินสะสมของ อปท. เพื่อสนับสนุนนโยบายของรัฐบาลในการสร้างความเข้มแข็งให้กับ อปท.

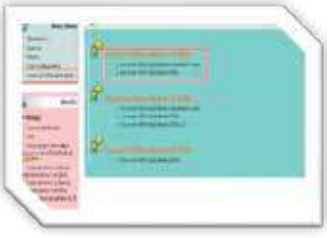

เมนูหลัก Main Menu

เมนูจังหวัด Province Menu

1. ยุทธศาสตร์จังหวัด

ยุทธศาสตร์ที่แต่ละจังหวัดจะต้องกรอกข้อมูลให้ครบถ้วน

2. GIS

แผนที่ตั้งของ อปท. ในเขตอำเภอ

3. รายงานผลการตรวจสอบข้อมูลการทำประโยชน์ในพื้นที่ป่าไม้

สำรวจข้อมูลการทำประโยชน์จากพื้นที่ป่าไม้ในแต่ละจังหวัด

4. รายงานร่าง พ.ร.บ. โอนงบประมาณรายจ่าย ปี พ.ศ. 2560 และ พ.ศ. 2561

ตรวจสอบโครงการที่ถึงขั้นตอนลงนามสัญญา พร้อมการแนบเอกสารหน้า EGP (ในช่องหลักฐานต้องมีคำว่า View)

5. บันทึกรายจ่าย งบประมาณปี พ.ศ. 2561

บันทึกรายรับ - รายจ่ายของปีงบประมาณปัจจุบัน

6. เลือกอำเภอ

สามารถเลือกอำเภอในจังหวัดที่รับผิดชอบได้

<u>ช่องทางการติดต่อ</u>

กองยุทธศาสตร์และแผนงาน กลุ่มงานติดตามประเมินผล

โทรศัพท์ 02 - 243 - 2902 ต่อ 101 - 110

โทรสาร 02 – 243 - 7533

ระบบข้อมูลกลางองค์กรปกครองส่วนท้องถิ่น
กรมส่งเสริมการปกครองท้องถิ่น

ระบบ INFO (info.dla.go.th)

เป็นระบบฐานข้อมูลที่จัดทำขึ้นเพื่อสำรวจข้อมูลพื้นฐานขององค์กรปกครองส่วนท้องถิ่นทั่วประเทศ ซึ่งข้อมูลที่แสดงเป็นข้อมูลที่นำเข้าโดยองค์กรปกครองส่วนท้องถิ่น (อปท.) จำนวน 8 ด้าน ได้แก่ (1) สภาพทั่วไป (2) โครงสร้างพื้นฐานและสาธารณูปโภค (3) ด้านสังคม (4) เศรษฐกิจ (5) สาธารณสุข (6) สิ่งแวดล้อม (7) การป้องกันและบรรเทาสาธารณภัย (8) การเงินการคลัง

การบันทึกข้อมูลในระบบ INFO

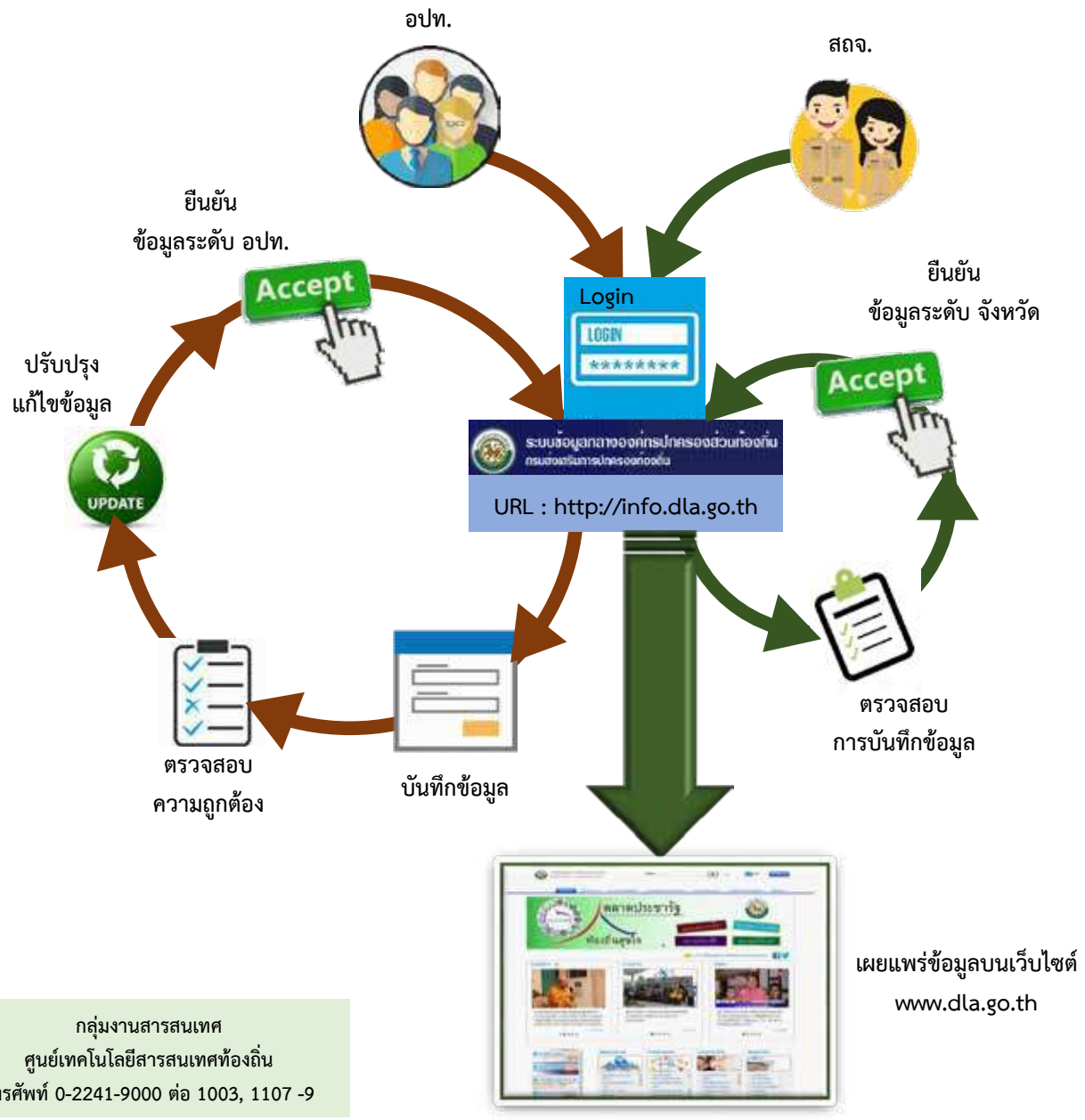

กลุ่มงานสารสนเทศ
ศูนย์เทคโนโลยีสารสนเทศท้องถิ่น
โทรศัพท์ 0-2241-9000 ต่อ 1003, 1107 -9

ระบบไปรษณีย์อิเล็กทรอนิกส์ (e-mail)
กรมส่งเสริมการปกครองท้องถิ่น

ระบบไปรษณีย์อิเล็กทรอนิกส์ (e-mail) ของ สถ.

e-Mail คือ ระบบรับ- ส่ง จดหมายอิเล็กทรอนิกส์ผ่านระบบเครือข่ายอินเทอร์เน็ต ซึ่งผู้ใช้งานจะต้องมีe-Mail Address เพื่อใช้ในการติดต่อสื่อสาร โดย e-mail Address หรือ ที่อยู่ e-mail ประกอบด้วย 3 ส่วน คือ บัญชีผู้ใช้งาน (Username) @ (at) ที่อยู่ e-mail Server (Domain Name) เช่น csit@dla.go.th

การให้บริการระบบ e-mail ของ สถ.

สถ. ให้บริการ e-Mail Address ภายใต้ Domain Name : dla.go.th ประกอบด้วย

- e -Address รายบุคคล ให้บริการแก่ข้าราชการ สถ. ส่วนกลางและส่วนภูมิภาค โดยผู้ใช้งานต้องกรอกแบบคำขอใช้งาน e-mail ของ สถ.
- e-Mail Address หน่วยงาน บริการแก่หน่วยงานสังกัด สถ. ส่วนกลางและส่วนภูมิภาค เช่น สำนัก/กอง ส่วน/ฝ่ายและองค์กรปกครองส่วนท้องถิ่น โดย ศส. ได้กำหนด e-mail Address และแจ้งชื่อผู้ใช้และรหัสผ่าน (Username&Password) ให้เจ้าของหน่วยงานทราบ

การขอ e-mail รายบุคคล

การขอทราบชื่อผู้ใช้และรหัสผ่าน (Username & Password)

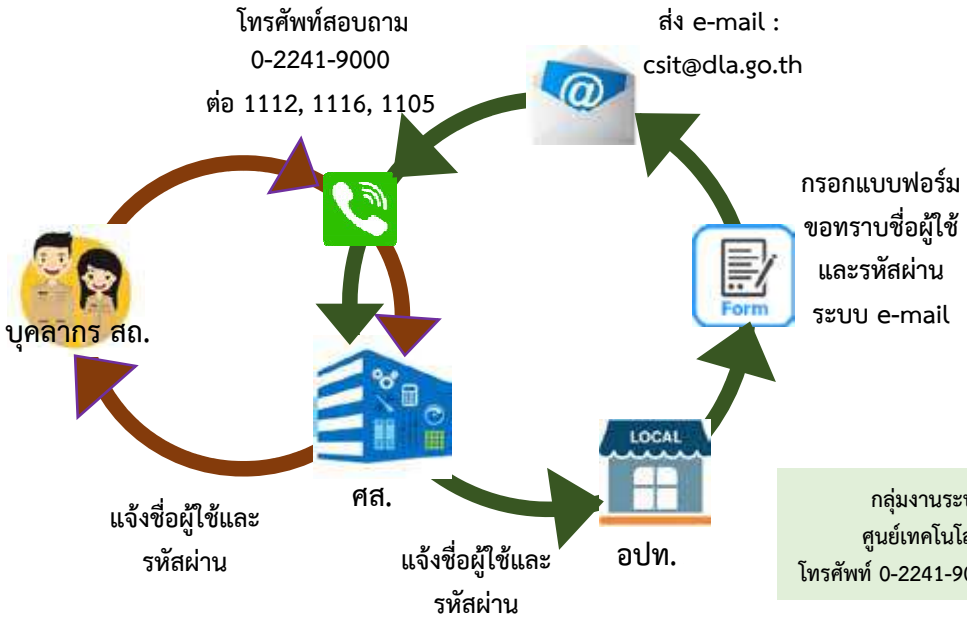

กลุ่มงานระบบงานคอมพิวเตอร์
ศูนย์เทคโนโลยีสารสนเทศท้องถิ่น
โทรศัพท์ 0-2241-9000 ต่อ 1112, 1116, 1105

กลุ่มตรวจสอบภายใน

กระบวนการการตรวจสอบด้านการเงิน การปฏิบัติตามข้อกำหนด การบริหาร และการปฏิบัติงาน

ผู้กำกับดูแล	สถจ.
	จังหวัดได้รับหนังสือแจ้งการเข้าตรวจสอบตามแผนการตรวจสอบประจำปีจาก กตภ.
	สถจ. มอบหมายให้ผู้รับผิดชอบแจ้งเจ้าหน้าที่จัดเตรียมเอกสารเพื่อรอรับการตรวจสอบจาก กตภ.
	สถจ. มอบหมายให้ผู้รับผิดชอบแจ้งเจ้าหน้าที่จัดเตรียมเอกสารเพื่อรอรับการตรวจสอบจาก กตภ.
	จังหวัดรับรายงานผลการตรวจสอบแจ้ง สถจ. เพื่อดำเนินการต่อไป
	สถจ. รายงานผลการดำเนินการตามข้อเสนอแนะเสนอ ผวจ.
	จังหวัดส่งรายงานผลการดำเนินการตามข้อเสนอแนะให้ กตภ. ภายใน ๓๐ วัน

๑ วางแผนการตรวจสอบภายใน ๓๐ กันยายน ของทุกปี

- แผนการตรวจสอบประจำปี
- แผนการตรวจสอบระยะยาว

๒ ทำหนังสือแจ้งกำหนดการตรวจสอบให้ สถจ. ทราบ ภายในเดือน ต.ค., ม.ค., เม.ย.

๓ ปฏิบัติงานตรวจสอบ สถจ. ระยะเวลา ๕ วันทำการ

๔ จัดทำรายงานผลการตรวจสอบเสนอ อสถ. ภายใน ๔๕ วันทำการ

๕

กรณี สถจ. รายงานผลฯ	กรณี สถจ. ไม่รายงานผลฯ
เสนอ อสถ. ส่ง มท.	มีหนังสือเร่งรัด สถจ. ให้ดำเนินการรายงานผลฯ ให้ กตภ.

ข้อควรระวัง

- กรณีเบิกจ่ายค่าใช้จ่ายฝึกอบรมต้องเป็นไปตามรายการที่ระเบียบกำหนด
- กรณีการใช้รถส่วนกลางให้ปฏิบัติตามระเบียบสำนักนายกรัฐมนตรีว่าด้วยการใช้รถราชการ พ.ศ. ๒๕๒๓ และที่แก้ไขเพิ่มเติม ข้อ ๗, ๑๐, ๑๓, ๑๔ และ ๑๖
- กรณีบันทึกรายการรับ-จ่ายเงินในระบบ GFMIS ต้องดำเนินการ ให้เป็นปัจจุบัน และตรวจสอบความถูกต้องอยู่เสมอ
- การรับ-จ่ายเงิน การบันทึกบัญชี และการดำเนินการเกี่ยวกับพัสดุให้ปฏิบัติตามระเบียบ กฎหมาย และหนังสือสั่งการที่เกี่ยวข้อง

ระเบียบ/ข้อกฎหมายที่เกี่ยวข้อง

๑. ระเบียบการเบิกจ่ายเงินจากคลัง การเก็บรักษาเงิน และการนำเงินส่งคลัง พ.ศ. ๒๕๕๑
๒. ระเบียบกระทรวงการคลังว่าด้วยการตรวจสอบภายในของส่วนราชการ พ.ศ. ๒๕๕๑
๓. ระเบียบ กฎหมาย และหนังสือสั่งการที่เกี่ยวกับการเงิน การปฏิบัติตามข้อกำหนด การบริหาร และการปฏิบัติงานของส่วนราชการ

ช่องทางการติดต่อ

กลุ่มตรวจสอบภายใน
โทรศัพท์ : ๐๒-๒๔๑๙๐๐๐ ต่อ ๑๓๑๒
๐๒-๒๔๑๙๐๒๘
๐๘๑-๑๗๔๙๓๗๑
โทรสาร : ๐๒-๒๔๓๒๒๖๙

(การลงทะเบียนและยื่นคำขอรับเงินเบี้ยยังชีพผู้สูงอายุ)

ผู้กำกับดูแล | สถจ. | อปท. | ประชาชน

กระบวนการ/ขั้นตอน และระยะเวลา

ยื่นเอกสาร → 1 ชม. → ตรวจสอบเอกสาร → 1 วัน → พิจารณารับลงทะเบียนผู้สูงอายุ

เอกสาร

- บัตรประชาชน หรือบัตรอื่นที่ออกโดยหน่วยงานของรัฐที่มีรูปถ่ายพร้อมสำเนา
- ทะเบียนบ้านพร้อมสำเนา
- สมุดบัญชีเงินฝากธนาคารพร้อมสำเนา สำหรับกรณีผู้ที่ประสงค์รับผ่านธนาคาร
- ในกรณีมีความจำเป็นผู้สูงอายุไม่สามารถมาลงทะเบียนด้วยตนเองได้ อาจมอบอำนาจเป็นลายลักษณ์อักษรให้ผู้อื่นเป็นผู้ยื่นคำขอรับเงินเบี้ยยังชีพผู้สูงอายุแทนได้

วิธีรับเงิน (วิธีการใดวิธีการหนึ่ง) ดังนี้

1) รับเงินสดด้วยตนเอง 2) โอนเงินเข้าบัญชีเงินฝากธนาคารในนามผู้มีสิทธิ

3) รับเงินสดโดยบุคคลที่ได้รับมอบอำนาจจากผู้มีสิทธิ

4) โอนเงินเข้าบัญชีเงินฝากธนาคารในนามบุคคลที่ได้รับมอบอำนาจจากผู้มีสิทธิ

ค่าธรรมเนียม

ไม่มีค่าธรรมเนียม

ช่องทางการให้บริการ

สถานที่ให้บริการ : ที่ทำการเทศบาล / องค์การบริหารส่วนตำบล / เมืองพัทยา / สำนักงานเขตในกรุงเทพฯ (ภูมิลำเนาในทะเบียนบ้าน)

เปิดให้บริการวัน: จันทร์ – ศุกร์ (ตั้งแต่ เดือนมกราคม – เดือนพฤศจิกายน) เวลา 08.30 – 16.30 น.

ช่องทางการติดต่อ/ร้องเรียน

สถานที่ : กลุ่มงานส่งเสริมและพัฒนาท้องถิ่น (สถจ.) หรือ กองพัฒนาและส่งเสริมการบริหารงานท้องถิ่น กรมส่งเสริมการปกครองท้องถิ่น โทรศัพท์ 02-2419000 ต่อ 4131 , 4135 โทรสาร 02-2419000 ต่อ 4103

ระเบียบ/ข้อกฎหมายที่เกี่ยวข้อง

- ระเบียบกระทรวงมหาดไทยว่าด้วยหลักเกณฑ์การจ่ายเงินเบี้ยยังชีพผู้สูงอายุของค์กรปกครองส่วนท้องถิ่น พ.ศ. 2552 และแก้ไขเพิ่มเติม (ฉบับที่ 3) พ.ศ. 2561

ผู้จัดทำ นายสำเนียง สิมมาวัน ผู้รับรอง นางคณิตา ราษฎร์นุ้ย

(การลงทะเบียนและยื่นคำขอรับเงินเบี้ยยังชีพผู้ป่วยเอดส์)

ผู้กำกับดูแล | สถจ. | อปท. | ประชาชน

กระบวนการ/ขั้นตอน และระยะเวลา

ยื่นเอกสาร → 1 ชม. → ตรวจสอบเอกสาร → 1 วัน → พิจารณารับลงทะเบียนผู้ป่วยเอดส์

เอกสาร

- บัตรประชาชน หรือบัตรอื่นที่ออกโดยหน่วยงานของรัฐที่มีรูปถ่ายพร้อมสำเนา
- ทะเบียนบ้านพร้อมสำเนา - ใบรับรองแพทย์ที่ทำการวินิจฉัยแล้ว
- สมุดบัญชีเงินฝากธนาคารพร้อมสำเนา สำหรับกรณีผู้ที่ประสงค์รับผ่านธนาคาร
- ในกรณีมีความจำเป็นผู้ป่วยเอดส์ไม่สามารถมาลงทะเบียนด้วยตนเองได้ อาจมอบอำนาจเป็นลายลักษณ์อักษรให้ผู้อื่นเป็นผู้ยื่นคำขอรับเงินเบี้ยยังชีพผู้ป่วยเอดส์แทนได้

วิธีรับเงิน (วิธีการใดวิธีการหนึ่ง) ดังนี้

1) รับเงินสดด้วยตนเอง 2) โอนเงินเข้าบัญชีเงินฝากธนาคารในนามผู้มีสิทธิ
3) รับเงินสดโดยบุคคลที่ได้รับมอบอำนาจจากผู้มีสิทธิ
4) โอนเงินเข้าบัญชีเงินฝากธนาคารในนามบุคคลที่ได้รับมอบอำนาจจากผู้มีสิทธิ

ค่าธรรมเนียม

ไม่มีค่าธรรมเนียม

ช่องทางการให้บริการ

สถานที่ให้บริการ : ที่ทำการเทศบาล / องค์การบริหารส่วนตำบล / เมืองพัทยา / สำนักงานเขตในกรุงเทพฯ (ภูมิลำเนาในทะเบียนบ้าน)

เปิดให้บริการวัน: จันทร์ – ศุกร์ เวลา 08.30 – 16.30 น.

ช่องทางการติดต่อ/ร้องเรียน

สถานที่ : กลุ่มงานส่งเสริมและพัฒนาท้องถิ่น (สถจ.) หรือ กองพัฒนาและส่งเสริมการบริหารงานท้องถิ่น กรมส่งเสริมการปกครองท้องถิ่น โทรศัพท์ 02-2419000 ต่อ 4131 , 4135 โทรสาร 02-2419000 ต่อ 4103

ระเบียบ/ข้อกฎหมายที่เกี่ยวข้อง

- ระเบียบกระทรวงมหาดไทยว่าด้วยการจ่ายเงินสงเคราะห์เพื่อการยังชีพขององค์กรปกครองส่วนท้องถิ่น พ.ศ. 2548

ผู้จัดทำ นายสำเนียง สิมมาวัน ผู้รับรอง นางคณิตา ราษฎร์นุ้ย

(การลงทะเบียนและยื่นคำขอรับเงินเบี้ยความพิการ)

ผู้กำกับดูแล | สถจ. | อปท. | ประชาชน

กระบวนการ/ขั้นตอน และระยะเวลา

ยื่นเอกสาร → 1 ชม. ตรวจสอบเอกสาร → 1 วัน พิจารณารับลงทะเบียนคนพิการ

เอกสาร

- บัตรประจำตัวคนพิการตามกฎหมายว่าด้วยการส่งเสริมคุณภาพชีวิตคนพิการ
- ทะเบียนบ้านพร้อมสำเนา
- สมุดบัญชีเงินฝากธนาคารพร้อมสำเนา สำหรับกรณีผู้ที่ประสงค์รับผ่านธนาคาร
- ในกรณีมีความจำเป็นคนพิการไม่สามารถมาลงทะเบียนด้วยตนเองได้ อาจมอบอำนาจเป็นลายลักษณ์อักษร ให้ผู้อื่นเป็นผู้ยื่นคำขอรับเงินเบี้ยความพิการแทนได้

วิธีรับเงิน (วิธีการใดวิธีการหนึ่ง) ดังนี้

1) รับเงินสดด้วยตนเอง 2) โอนเงินเข้าบัญชีเงินฝากธนาคารในนามผู้มีสิทธิ

3) รับเงินสดโดยบุคคลที่ได้รับมอบอำนาจจากผู้มีสิทธิ

4) โอนเงินเข้าบัญชีเงินฝากธนาคารในนามบุคคลที่ได้รับมอบอำนาจจากผู้มีสิทธิ

ค่าธรรมเนียม

ไม่มีค่าธรรมเนียม

ช่องทางการให้บริการ

สถานที่ให้บริการ : ที่ทำการเทศบาล / องค์การบริหารส่วนตำบล / เมืองพัทยา / สำนักงานเขตในกรุงเทพฯ (ภูมิลำเนาในทะเบียนบ้าน)

เปิดให้บริการวัน: จันทร์ – ศุกร์ เวลา 08.30 – 16.30 น.

ช่องทางการติดต่อ/ร้องเรียน

สถานที่ : กลุ่มงานส่งเสริมและพัฒนาท้องถิ่น (สถจ.) หรือ กองพัฒนาและส่งเสริมการบริหารงานท้องถิ่น กรมส่งเสริมการปกครองท้องถิ่น โทรศัพท์ 02-2419000 ต่อ 4131 , 4135 โทรสาร 02-2419000 ต่อ 4103

ระเบียบ/ข้อกฎหมายที่เกี่ยวข้อง

- ระเบียบกระทรวงมหาดไทยว่าด้วยหลักเกณฑ์การจ่ายเงินเบี้ยความพิการให้คนพิการของค์กรปกครองส่วนท้องถิ่น พ.ศ. 2553 และแก้ไขเพิ่มเติมถึง (ฉบับที่ 3) พ.ศ. 2561

ผู้จัดทำ นายสำเนียง สิมมาวัน ผู้รับรอง นางคณิตา ราษฎร์นุ้ย

การก่อสร้าง ปรับปรุง ซ่อมแซม และการขอรับการสนับสนุนงบประมาณด้านโครงสร้างพื้นฐาน (ถนน สถานีสูบน้ำด้วยไฟฟ้า ประปา ลานกีฬา/สนามกีฬา และแหล่งน้ำขนาดเล็ก)

ผู้กำกับดูแล (ผวจ.) | สถจ. | อปท. | ประชาชน

กระบวนการ/ขั้นตอน และระยะเวลา

การตรวจสอบระดับพื้นที่ (บรรจุในแผนพัฒนาท้องถิ่น)

- อปท. สำรวจถนน สถานีสูบน้ำด้วยไฟฟ้า ประปา ลานกีฬา/สนามกีฬา และแหล่งน้ำขนาดเล็กในพื้นที่ และความต้องการของประชาชน ในการก่อสร้าง ปรับปรุง ซ่อมแซม
- ตรวจสอบความพร้อมในการดำเนินการ และความซ้ำซ้อนกับหน่วยงานอื่น

การจัดทำรูปแบบรายการ

- อปท. จัดทำรายละเอียดโครงการ และรายละเอียดด้านเทคนิค ประกอบด้วยประมาณการราคา แบบแปลนโครงการ และเอกสารที่เกี่ยวข้อง เช่น หนังสือแสดงเอกสารสิทธิ์ หรือหนังสือที่ได้รับอนุมัติหรืออนุญาตให้ใช้พื้นที่ดำเนินการ เป็นต้น
- ตรวจสอบความถูกต้องครบถ้วนและรวบรวมเอกสารโครงการส่งมายังจังหวัด

การตรวจสอบของจังหวัด

- จังหวัดแต่งตั้งผู้มีความรู้ความสามารถด้านวิศวกรรมตรวจสอบรายละเอียดโครงการ แบบแปลน วงเงินงบประมาณ และเอกสารที่เกี่ยวข้องของโครงการ
- ตรวจสอบความถูกต้องครบถ้วน และรวบรวมเอกสารโครงการจัดส่งให้ส่วนกลาง

การตรวจสอบของส่วนกลาง

- คณะทำงานของ สถ. ตรวจสอบความถูกต้องครบถ้วนของข้อมูล และเสนอ สงป.
- สงป. พิจารณาโครงการ เพื่อเสนอ ครม. และจัดทำเป็น พ.ร.บ. งบประมาณรายจ่ายประจำปีงบประมาณ พ.ศ. .....

การดำเนินการในพื้นที่

- สถ. แจ้งให้ อปท. ในพื้นที่ที่ได้รับการจัดสรรงบประมาณเตรียมการก่อหนี้ผูกพัน
- อปท. ดำเนินการจัดซื้อจัดจ้าง และดำเนินโครงการจนแล้วเสร็จ

ค่าธรรมเนียม

- ไม่มีค่าธรรมเนียม

ช่องทางการให้บริการ

สถานที่ให้บริการ : ส่วนส่งเสริมการพัฒนาโครงสร้างพื้นฐาน กองพัฒนาและส่งเสริมการบริหารงานท้องถิ่น

เบอร์โทรสำนักงาน : 0-2241-9000 ต่อ 4112 - 6

เบอร์โทรผู้รับผิดชอบ : 0-2241-9000 ต่อ 4111

เปิดให้บริการ : จันทร์ - ศุกร์ เวลา 8.30 - 16.30 น.

ช่องทางการติดต่อ/ร้องเรียน

สถานที่ : กองพัฒนาและส่งเสริมการบริหารงานท้องถิ่น

ข้อสังเกต/ข้อควรระวัง/แนวทางการแก้ไข

1. ในการดำเนินการก่อสร้าง ปรับปรุง ซ่อมแซมองค์กรปกครองส่วนท้องถิ่นในพื้นที่จะต้องมีความพร้อมและสามารถดำเนินการได้ทันที ตลอดจนไม่ซ้ำซ้อนกับหน่วยงานอื่น
2. ในกรณีที่สถานที่ดำเนินการก่อสร้าง ปรับปรุง ซ่อมแซม อยู่ในพื้นที่ของหน่วยงานอื่น จะต้องมีหนังสือแสดงเอกสารสิทธิ์หรือหนังสือที่ได้รับอนุมัติหรืออนุญาตให้ใช้พื้นที่ดำเนินการ
3. เมื่อได้รับอนุมัติงบประมาณจากส่วนกลาง ให้จังหวัดกำกับดูแลในการดำเนินโครงการและเบิกจ่ายงบประมาณขององค์กรปกครองส่วนท้องถิ่นในพื้นที่ ให้เป็นไปตามระเบียบ กฎหมาย ข้อบังคับ มติ ครม. และหนังสือเวียนที่เกี่ยวข้องโดยคำนึงถึงประโยชน์สูงสุดของทางราชการเป็นสำคัญ

ระเบียบ/ข้อกฎหมายที่เกี่ยวข้อง

1. พระราชบัญญัติองค์การบริหารส่วนจังหวัด พ.ศ. 2540 และที่แก้ไขเพิ่มเติมถึงปัจจุบัน
2. พระราชบัญญัติเทศบาล พ.ศ. 2496 และที่แก้ไขเพิ่มเติมถึงปัจจุบัน
3. พระราชบัญญัติสภาตำบลและองค์การบริหารส่วนตำบล พ.ศ. 2537 และที่แก้ไขเพิ่มเติมถึงปัจจุบัน
4. ประกาศคณะกรรมการการกระจายอำนาจให้แก่องค์กรปกครองส่วนท้องถิ่น
5. พระราชบัญญัติวิธีการงบประมาณ พ.ศ. 2502 และที่แก้ไขเพิ่มเติมถึงปัจจุบัน
6. ระเบียบว่าด้วยการบริหารงบประมาณ พ.ศ. 2548 และที่แก้ไขเพิ่มเติมถึงปัจจุบัน

ผู้จัดทำ : นายเจษ เสียงลือชา **ผู้รับรอง** : นางคณิตา ราษฎร์นุ้ย

ศูนย์ช่วยเหลือประชาชนขององค์กรปกครองส่วนท้องถิ่น

กระบวนการ/ขั้นตอน และระยะเวลา

1 กรณีประชาชนมายื่นขอรับความช่วยเหลือ ศูนย์ช่วยเหลือประชาชนของ อปท.

1. ประชาชน ยื่นเอกสาร
   - บัตรประจำตัวประชาชน
   - ทะเบียนบ้าน
   - หนังสือมอบอำนาจ
2. ศูนย์ช่วยเหลือประชาชนขององค์กรปกครองส่วนท้องถิ่น นายก ผอ.ศูนย์ /เจ้าหน้าที่ประจำศูนย์ ฝ่ายต่างๆ
3. เจ้าหน้าที่
   - รับเรื่อง/ตรวจสอบ /บันทึกข้อมูลในระบบ
   - สำรวจประชาชนในพื้นที่
   - รวบรวมข้อมูลประชาชน เสนอคณะกรรมการฯ
4. คณะกรรมการช่วยเหลือประชาชนของ อปท.
   - พิจารณาช่วยเหลือตามระเบียบฯ
   - ปิดประกาศรายชื่อ
   - รายงานผลให้ อปท.
   - ควบคุมการปฏิบัติหน้าที่
5. อปท. เบิกจ่ายเงินจัดซื้อวัสดุมอบให้ประชาชน รายงานผลประชาสัมพันธ์

ไม่เกินความสามารถ → ประชาชนได้รับความช่วยเหลือ

เกินความสามารถ → 7 สถานที่กลาง → ส่งอำเภอ/จังหวัด หน่วยงานที่เกี่ยวข้อง และ สถ. ต่อไป

2 กรณีประชาชนมายื่นขอความช่วยเหลือศูนย์ปฏิบัติการร่วม (สถานที่กลาง)

1. ประชาชน ยื่นเอกสาร
   - บัตรประจำตัวประชาชน
   - ทะเบียนบ้าน
   - หนังสือมอบอำนาจ
2. สถานที่กลาง ศูนย์ปฏิบัติการร่วมฯ
   - ท้องถิ่นอำเภอ
   - เจ้าหน้าที่ประจำศูนย์
3. เจ้าหน้าที่
   - รับเรื่อง/ตรวจสอบ
   - รวบรวมข้อมูลประชาชน ส่งให้ อปท.
4. ศูนย์ช่วยเหลือประชาชนขององค์กรปกครองส่วนท้องถิ่น
5. เจ้าหน้าที่
   - รับเรื่อง/ตรวจสอบ /บันทึกข้อมูลในระบบ
   - สำรวจประชาชนในพื้นที่
   - รวบรวมข้อมูล เสนอคณะกรรมการฯ
6. คณะกรรมการช่วยเหลือประชาชนของ อปท.
   - พิจารณาช่วยเหลือตามระเบียบฯ
   - ปิดประกาศรายชื่อ
   - รายงานผลให้ อปท.
   - ควบคุมการปฏิบัติหน้าที่
7. อปท. เบิกจ่ายเงินจัดซื้อวัสดุมอบให้ ประชาชน รายงานผลประชาสัมพันธ์

ไม่เกินความสามารถ → ประชาชนได้รับความช่วยเหลือ

เกินความสามารถ → กรมส่งเสริมการปกครองท้องถิ่น หาแนวทางการช่วยเหลือต่อไป

ระเบียบ/ข้อกฎหมายที่เกี่ยวข้อง

- ระเบียบกระทรวงมหาดไทยว่าด้วยค่าใช้จ่ายเพื่อช่วยเหลือประชาชนตามอำนาจหน้าที่ขององค์กรปกครองส่วนท้องถิ่น พ.ศ. 2560

ช่องทางการให้บริการ

สถานที่ให้บริการ :
- ศูนย์ช่วยเหลือประชาชนของ อปท.
- ศูนย์ปฏิบัติการร่วมฯ (สถานที่กลาง)

เปิดให้บริการ : เวลาทำการราชการ

ผู้กำกับดูแล | สถจ. | อปท. | ประชาชน

ส่วนส่งเสริมการบริหารกิจการบ้านเมืองที่ดีท้องถิ่น
กองพัฒนาและส่งเสริมการบริหารงานท้องถิ่น
กรมส่งเสริมการป กครองท้องถิ่น
02-241-9000 ต่อ 2322

การเพิ่มเติม/เปลี่ยนแปลง แผนพัฒนาท้องถิ่นสี่ปีขององค์กรปกครองส่วนท้องถิ่น

ตามระเบียบกระทรวงมหาดไทยว่าด้วยการจัดทำแผนพัฒนาขององค์กรปกครองส่วนท้องถิ่น

พ.ศ. 2548 และที่แก้ไขเพิ่มเติม (ฉบับที่ 2) พ.ศ. 2559

.....

กระบวนการ/ขั้นตอน และระยะเวลา

3 – 5 วัน

1. ประชุมคณะกรรมการสนับสนุนการจัดทำแผนพัฒนาท้องถิ่น (ยกร่างแผน/โครงการ คำนวณงบประมาณที่ใช้)

2. ประชุมคณะกรรมการพัฒนาท้องถิ่น (เห็นชอบร่างแผน/โครงการและงบประมาณที่ใช้)

3 – 5 วัน

(กรณี อบต. ต้องให้สภาพิจารณาให้ความเห็นชอบร่างแผนที่เพิ่มเติมเปลี่ยนแปลงก่อน)

3. ประชุมประชาคมท้องถิ่น เพื่อแสดงการมีส่วนร่วมของประชาชนในการพัฒนาท้องถิ่น (ร่วมพิจารณาเห็นชอบร่างแผน / รับทราบนโยบายท้องถิ่น)

4. ผู้บริหารท้องถิ่นประกาศใช้แผนพัฒนาท้องถิ่น และติดประกาศให้ประชาชนในท้องถิ่นทราบ

ค่าธรรมเนียม

ไม่มีค่าธรรมเนียม

ช่องทางการให้บริการ

สถานที่ให้บริการ ส่วนแผนพัฒนาท้องถิ่น กองพัฒนาและส่งเสริมการบริหารงานท้องถิ่น

เบอร์โทรสำนักงาน 0-2241-9000 ต่อ 2123 - 2124

เบอร์โทรผู้รับผิดชอบ 061-4195028

เปิดให้บริการ : จันทร์ – ศุกร์

เวลา 08.30 – 16.30 น.

ช่องทางการติดต่อ/ร้องเรียน

สถานที่ : กองพัฒนาและส่งเสริมการบริหารงานท้องถิ่น

ข้อสังเกต/ข้อระวัง/แนวทางการแก้ไข

ระเบียบ/ข้อกฎหมายที่เกี่ยวข้อง

ระเบียบกระทรวงมหาดไทยว่าด้วยการจัดทำแผนพัฒนาขององค์กรปกครองส่วนท้องถิ่น พ.ศ. 2548 และที่แก้ไขเพิ่มเติม (ฉบับที่ 2) พ.ศ. 2559 ข้อ 22 ข้อ 24 และข้อ 25

(กระบวนการป้องกันโรคพิษสุนัขบ้าของ อปท.)

สถจ. อปท. ประชาชน

กระบวนการ/ขั้นตอน และระยะเวลา

- องค์กรปกครองส่วนท้องถิ่นสำรวจจำนวนสุนัขและแมว ส่งให้ สำนักงานส่งเสริมการปกครองท้องถิ่นจังหวัด รวบรวมข้อมูลและจัดส่งให้ กรมส่งเสริมการปกครองท้องถิ่น
- กรมส่งเสริมการปกครองท้องถิ่น จัดสรรงบประมาณให้ องค์กรปกครองส่วนท้องถิ่น
- กรมส่งเสริมการปกครองท้องถิ่น ดำเนินการจัดซื้อวัคซีนและอุปกรณ์ในการฉีด ตามพระราชบัญญัติ การจัดซื้อจัดจ้างและการบริหารพัสดุภาครัฐ พ.ศ. ๒๕๖๐
- องค์กรปกครองส่วนท้องถิ่นประสานปศุสัตว์อำเภอ หรือปศุสัตว์จังหวัดเพื่อส่งสัตวแพทย์หรือผู้ที่ได้รับมอบหมายให้ฉีดวัคซีนดำเนินการฉีดวัคซีนให้สุนัขและแมว
- องค์กรปกครองส่วนท้องถิ่นแจ้งวัน เวลา สถานที่ฉีดวัคซีนให้ประชาชนนำสุนัขและแมวมารับวัคซีนป้องกันโรคพิษสุนัขบ้า

ค่าธรรมเนียม

ไม่มีค่าธรรมเนียม (ประกาศกรมปศุสัตว์ เรื่อง กำหนดเขตท้องที่ทำการฉีดวัคซีนป้องกันโรคพิษสุนัขบ้าให้แก่สัตว์ควบคุมโดยไม่เสียค่าธรรมเนียม ตั้งแต่วันที่ ๑ ต.ค. ๒๕๖๐ – ๓๐ ก.ย. ๒๕๖๓ ทั้ง ๗๗ จังหวัด)

ช่องทางการให้บริการ

สถานที่ให้บริการ: องค์กรปกครองส่วนท้องถิ่นในพื้นที่อาศัย
เปิดให้บริการวัน: จันทร์ - ศุกร์
เวลา 08.30 – 16.30 น.

ช่องทางการติดต่อ/ร้องเรียน

สถานที่: กองพัฒนาและส่งเสริมการบริหารงานท้องถิ่น

ข้อสังเกต/ข้อควรระวัง/แนวทางการแก้ไข

๑. การสำรวจจำนวนสุนัขและแมวในพื้นที่จะต้องมีความถูกต้องและครบถ้วน
๒. การจัดซื้อวัคซีนต้องปฏิบัติตามพระราชบัญญัติการจัดซื้อจัดจ้างและการบริหารพัสดุภาครัฐ พ.ศ. ๒๕๖๐
๓. วิธีการจัดเก็บและขนส่งวัคซีนต้องถูกต้องตามระบบ Cold Chain เพื่อให้วัคซีนมีคุณภาพ
๔. ควรมีการประชาสัมพันธ์ความรู้เกี่ยวกับโรคพิษสุนัขบ้า แนวทางปฏิบัติเมื่อนำสัตว์เลี้ยงไปฉีดวัคซีน รวมถึงการปฏิบัติตนเมื่อถูกสุนัขกัด เพื่อประชาสัมพันธ์ให้ประชาชนทราบอย่างต่อเนื่อง

ระเบียบ/ข้อกฎหมายที่เกี่ยวข้อง

๑) พระราชบัญญัติองค์การบริหารส่วนจังหวัด พ.ศ. ๒๕๔๐ และแก้ไขเพิ่มเติม
กฎกระทรวง พ.ศ. ๒๕๔๑ (๑๔) ในมาตรา ๔๕ (๘)
๒) พระราชบัญญัติเทศบาล พ.ศ. ๒๔๙๖ และแก้ไขเพิ่มเติม มาตรา ๕๐ (๔) มาตรา ๕๓ (๑) มาตรา ๕๖ (๑) และ (๓)
๓) พระราชบัญญัติสภาตำบลและองค์การบริหารส่วนตำบล พ.ศ. ๒๕๓๗ และแก้ไขเพิ่มเติม มาตรา ๖๗ (๓)
๔) พระราชบัญญัติระเบียบบริหารราชการเมืองพัทยา พ.ศ. ๒๕๔๒ และแก้ไขเพิ่มเติมมาตรา ๖๒(๑๔)
๕) พระราชบัญญัติโรคพิษสุนัขบ้า พ.ศ. ๒๕๓๕ ได้กำหนดหน้าที่เกี่ยวกับการป้องกันและควบคุมโรคพิษสุนัขบ้า
ให้แก่เจ้าพนักงานท้องถิ่น สัตวแพทย์ขององค์กรปกครองส่วนท้องถิ่นและราชการส่วนท้องถิ่นที่เกี่ยวข้องดำเนินการ
ตามพระราชบัญญัติดังกล่าว
๖) พระราชบัญญัติโรคติดต่อ พ.ศ. ๒๕๕๘ มาตรา ๔
๗) พระราชบัญญัติโรคระบาดสัตว์ พ.ศ. ๒๕๕๘
๘) พระราชบัญญัติการสาธารณสุข พ.ศ. ๒๕๓๕ มาตรา ๒๙ และมาตรา ๓๐
๙) พระราชบัญญัติวิชาชีพการสัตวแพทย์ พ.ศ. ๒๕๔๕ มาตรา ๔ มาตรา ๒๙ และมาตรา ๕๔

ผู้จัดทำ นางสาวสาวิตรี คล้ายจินดา ผู้รับรอง นางคณิตา ราษฎร์นุ้ย

(การจัดทำโครงการในการจัดการสิ่งปฏิกูลและมูลฝอยของ อปท.)

สถ. สถจ. อปท.

กระบวนการ/ขั้นตอน และระยะเวลา

สถ. แจ้งหลักเกณฑ์และขั้นตอนการเสนอของบประมาณ ให้จังหวัดเพื่อแจ้ง อปท.

→ **อปท.** จัดทำเอกสารรายละเอียดโครงการส่งให้จังหวัด

→ **คณะกรรมการจัดการสิ่งปฏิกูลและมูลฝอยจังหวัด** ตรวจสอบความถูกต้องและพิจารณาเห็นชอบโครงการเพื่อขอรับการสนับสนุนงบประมาณ

→ **สถ.** ตรวจสอบความถูกต้องและครบถ้วนของเอกสารโครงการฯ

→ **คณะทำงานกลั่นกรองแผนงานโครงการในการจัดการสิ่งปฏิกูลและมูลฝอย** พิจารณากลั่นกรองโครงการด้านเทคนิค รูปแบบรายการงบประมาณและจัดทำความเห็น

→ **คณะกรรมการกลางจัดการสิ่งปฏิกูลและมูลฝอย** พิจารณาโครงการฯ เพื่อขอรับการสนับสนุนงบประมาณ

→ **สถ.** เสนอโครงการฯ ตามขั้นตอนการเสนอขอรับงบประมาณประจำปี พ.ศ. 2562

*ขอรับการสนับสนุนตามช่วงระยะเวลากำหนด

ค่าธรรมเนียม

ไม่มีค่าธรรมเนียม

ช่องทางการให้บริการ

สถานที่ให้บริการ : ฝ่ายส่งเสริมการจัดการทรัพยากรธรรมชาติและสิ่งแวดล้อม

เบอร์โทรสำนักงาน : 0 2241 9000 ต่อ 2112

เบอร์โทรผู้รับผิดชอบ : 08 1174 3738

เปิดให้บริการวัน : จันทร์ - ศุกร์

เวลา 08.30 - 16.30 น.

ช่องทางการติดต่อ/ร้องเรียน

สถานที่ : ฝ่ายส่งเสริมการจัดการทรัพยากรธรรมชาติและสิ่งแวดล้อม

ส่วนส่งเสริมการสาธารณสุขและสิ่งแวดล้อม กองพัฒนาและส่งเสริมการบริหารงานท้องถิ่น

ข้อสังเกต/ข้อควรระวัง/แนวทางการแก้ไข

ปัญหา/อุปสรรค

1. ต้องแต่งตั้งผู้เชี่ยวชาญจากหน่วยงานอื่นเพื่อเป็นคณะทำงานพิจารณาโครงการด้านเทคนิค

เนื่องจากไม่มีบุคลากรในสายงานดังกล่าว

2. หลักเกณฑ์การพิจารณาบางหลักเกณฑ์ อาจยังไม่ชัดเจนเพียงพอ ส่งผลให้ยากต่อการพิจารณาโครงการ
3. อปท. ขาดความพร้อมด้านเอกสารประกอบการพิจารณา

แนวทางการพัฒนาในอนาคต

1. ปรับปรุงกรอบอัตรากำลัง โดยเพิ่มบุคลากรในสายงานที่จำเป็นต่อการทำงาน
2. ปรับปรุงหลักเกณฑ์การพิจารณาโครงการ
3. ให้แต่ละจังหวัดจัดประชุมชี้แจงรายละเอียด/ขั้นตอนการขอรับการสนับสนุนงบประมาณให้ อปท.

ระเบียบ/ข้อกฎหมายที่เกี่ยวข้อง

พระราชบัญญัติรักษาความสะอาดและความเป็นระเบียบเรียบร้อยของบ้านเมือง (ฉบับที่ 2) พ.ศ.2560

ผู้จัดทำ นางสาววีณา โอบอ้อม ผู้รับรอง นายกิตติพงษ์ เกิดฤทธิ์

กระบวนงาน : การรายงานการจัดตั้ง การรวม หรือเลิกสถานศึกษาขั้นพื้นฐาน และการขยายชั้นเรียน ในสถานศึกษาขั้นพื้นฐานสังกัดองค์กรปกครองส่วนท้องถิ่น

- องค์กรปกครองส่วนท้องถิ่น (อปท.) ที่มีการจัดการศึกษาอยู่แล้วสามารถจัดตั้งโรงเรียนได้ โดยไม่ต้องประเมินความพร้อม
- อปท. ที่มีโรงเรียนในสังกัด ต้องการรวม เลิก หรือขยายชั้นเรียนในสถานศึกษาขั้นพื้นฐาน

รายงานภายใน ๓๐ วัน

- อปท. ต้องได้รับความเห็นชอบจากสภาท้องถิ่นในการจัดตั้ง รวม เลิก หรือขยายชั้นเรียนในสถานศึกษาขั้นพื้นฐานสังกัด อปท. นั้น
- จัดทำประกาศ อปท. เรื่องการจัดตั้ง รวม เลิกหรือขยายชั้นเรียนในสถานศึกษาขั้นพื้นฐานสังกัด อปท.
- อปท. รายงานการจัดตั้ง รวม เลิกหรือขยายชั้นเรียนในสถานศึกษาขั้นพื้นฐานสังกัด อปท. ให้อำเภอหรือจังหวัดพิจารณาตรวจสอบกลั่นกรอง พร้อมเอกสารหลักฐานประกอบ ดังนี้
  (๑) สำเนารายงานการประชุมสภาท้องถิ่น
  (๒) สำเนาประกาศ อปท. เรื่อง การจัดตั้ง รวม เลิก หรือขยายชั้นเรียนในสถานศึกษาขั้นพื้นฐานสังกัด อปท.
  (๓) แบบรายงานการดำเนินการ การจัดตั้ง รวม เลิก หรือขยายชั้นเรียนในสถานศึกษาขั้นพื้นฐานสังกัด อปท.
  (๔) แผนผังบริเวณโรงเรียน
  (๕) สำเนาเอกสารแสดงกรรมสิทธิ์ในที่ดินหรือหนังสืออนุญาตให้ใช้ที่ดินจากผู้มีอำนาจให้ใช้หรืออนุญาต

*** ทั้งนี้ อปท. จะต้องลงนามรับรองสำเนาถูกต้องให้ครบทุกหน้า

การดำเนินการ : สถ. ตรวจสอบเอกสารหลักฐานประกอบรายงานการจัดตั้ง รวม เลิกหรือขยายชั้นเรียนในสถานศึกษาขั้นพื้นฐานสังกัด อปท.

การดำเนินการ : หากเอกสารหลักฐานประกอบรายงานการจัดตั้ง รวม เลิก หรือขยายชั้นเรียนในสถานศึกษาขั้นพื้นฐานสังกัด อปท. ไม่ถูกต้อง/ครบถ้วน ประสานจังหวัดแจ้ง อปท. ปรับปรุงแก้ไข พร้อมตรวจสอบกลั่นกรองและจังหวัดจัดส่งเอกสารหลักฐานเพิ่มเติมให้ สถ.

ดำเนินการภายใน ๓๐ วัน

การดำเนินการ : หากเอกสารหลักฐานประกอบรายงานการจัดตั้ง รวม เลิกหรือขยายชั้นเรียนในสถานศึกษาขั้นพื้นฐานสังกัด อปท. ถูกต้อง/ครบถ้วนแล้ว รายงาน อสถ. ทราบ กำหนดรหัสสถานศึกษา พร้อมกำหนดรหัสผู้ใช้ (Username) และรหัสผ่าน (Password) เพื่อบันทึกข้อมูลของสถานศึกษาขั้นพื้นฐานในระบบสถิติข้อมูลและสารสนเทศทางการศึกษาท้องถิ่น (School Information System : SIS)

แจ้งรับทราบการรายงานการจัดตั้ง รวม เลิก หรือขยายชั้นเรียนในสถานศึกษาขั้นพื้นฐานสังกัด อปท. ให้จังหวัดทราบ เพื่อแจ้ง อปท. พิจารณาดำเนินการในส่วนที่เกี่ยวข้องต่อไป

<u>กฎหมาย ระเบียบและหนังสือสั่งการที่เกี่ยวข้องในการปฏิบัติงานตามกระบวนงาน</u>

(๑) ระเบียบกระทรวงศึกษาธิการว่าด้วยการจัดตั้ง รวม หรือเลิกสถานศึกษาขั้นพื้นฐาน พ.ศ. ๒๕๕๐
(๒) ระเบียบกระทรวงศึกษาธิการว่าด้วยการขยายชั้นเรียนในสถานศึกษาขั้นพื้นฐาน พ.ศ. ๒๕๕๓
(๓) หนังสือกระทรวงมหาดไทย ที่ มท ๐๓๑๒.๑/ว ๑๖๔๒ ลงวันที่ ๓๑ พฤษภาคม ๒๕๓๗
(๔) หนังสือกรมส่งเสริมการปกครองท้องถิ่น ที่ มท ๐๘๙๓.๓/ว ๒๘๗๔ ลงวันที่ ๒๒ ตุลาคม ๒๕๕๕

สัญลักษณ์ที่ใช้ใน Flow Chart

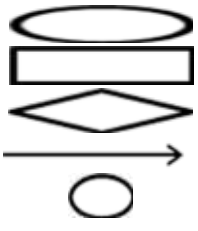

- จุดเริ่มต้น/สิ้นสุดกระบวนการ
- กิจกรรมและการปฏิบัติงาน
- การตัดสินใจ เช่น การตรวจสอบ การอนุมัติ
- แสดงทิศทาง หรือการเคลื่อนไหวของงาน
- จุดเชื่อมต่อระหว่างขั้นตอน

ฝ่ายแผนยุทธศาสตร์ทางการศึกษาท้องถิ่น (ฝ.ผศ.)
กลุ่มงานยุทธศาสตร์การพัฒนาการจัดการศึกษาท้องถิ่น (กง.ยศ.)
กองส่งเสริมและพัฒนาการจัดการศึกษาท้องถิ่น (กศ.)
โทรศัพท์ ๐ ๒๒๔๑ ๙๐๐๐ ต่อ ๕๓๒๓
โทรสาร ๐ ๒๒๔๑ ๙๐๒๑-๓ ต่อ ๓๑๘

กระบวนงานการขอรับเงินอุดหนุน จาก องค์กรปกครองส่วนท้องถิ่น

2.1 การเสนอโครงการขอรับเงินอุดหนุนเพื่อบรรจุในแผนพัฒนาท้องถิ่นสี่ปี

- หน่วยงานที่ขอรับเงินอุดหนุนต้องจัดทำรายละเอียดโครงการตามแบบฟอร์มที่ปลัดกระทรวงมหาดไทยกำหนด
- การบริหารงบประมาณของ อปท. เป็นการบริหารงานภายใต้ปีงบประมาณโดยเริ่มต้นตั้งแต่วันที่ 1 ตุลาคม ถึง วันที่ 30 กันยายน ของปีถัดไป ดังนั้น เมื่อ อปท. ได้ตรวจสอบสถานะทางการคลังของตนเองแล้วเห็นว่ามีรายได้เพียงพอ อปท. จะต้องเบิกจ่ายเงินอุดหนุนให้แก่หน่วยงานที่ขอรับเงินอุดหนุนให้แล้วเสร็จภายในปีงบประมาณนั้น
- หน่วยงานที่ขอรับเงินอุดหนุนต้องมีระเบียบ ข้อบังคับ หลักเกณฑ์หรือวิธีปฏิบัติเพียงพอที่จะนำเงินอุดหนุนที่ได้รับจาก อปท. ไปใช้จ่ายได้อย่างเหมาะสมและมีประสิทธิภาพ หากหน่วยงานที่ขอรับเงินอุดหนุนไม่มีหลักฐานแสดงในเรื่องดังกล่าว อปท. ก็สามารถพิจารณาไม่ตั้งงบประมาณ หรือเบิกจ่ายเงินอุดหนุนให้หน่วยงานดังกล่าวได้
- การจัดส่งโครงการ ให้ อปท. กำหนดห้วงระยะเวลาในการจัดส่งโครงการภายในปีงบประมาณปัจจุบัน เพื่อขอรับเงินอุดหนุนงบประมาณในปีถัดไป และรอผลการพิจารณาหลังจากประกาศใช้ข้อบัญญัติ/เทศบัญญัติงบประมาณรายจ่ายฯ

2.2 การขอรับเงินอุดหนุนและจัดทำบันทึกข้อตกลง

- เมื่อถึงเวลาดำเนินงานตามที่ระบุไว้ในโครงการ ให้หน่วยงานที่ขอรับเงินอุดหนุนทำหนังสือมายัง อปท. เพื่อขอเบิกเงินอุดหนุน พร้อมแนบโครงการและสำเนาหน้าบัญชีธนาคาร
- ก่อนการเบิกจ่ายเงินอุดหนุนให้แก่หน่วยงานที่ขอรับเงินอุดหนุน ให้ อปท. จัดทำบันทึกข้อตกลงการรับเงินอุดหนุนกับหน่วยงานที่ขอรับเงินอุดหนุนตามแบบที่ปลัดกระทรวงมหาดไทยกำหนด

2.3 การรับเงิน/การดำเนินโครงการ

- เมื่อหน่วยงานที่ขอรับเงินอุดหนุนได้รับเงินจาก อปท. แล้ว จะต้องออกใบเสร็จรับเงินเพื่อให้ อปท. เก็บไว้เป็นหลักฐาน เว้นแต่หน่วยงานที่ขอรับเงินอุหนุนไม่มีใบเสร็จรับเงินให้ใช้ในลักษณะงานปกติให้ออกใบสำคัญรับเงินแทน

2.4 การรายงาน การส่งคืนเงิน (ถ้ามี) และการตรวจติดตาม

- ให้ อปท. แต่งตั้งคณะทำงานติดตามและประเมินผลการใช้จ่ายเงินอุดหนุนของหน่วยงานที่ขอรับเงิน หากหน่วยงานที่ขอรับเงินอุดหนุนไม่ดำเนินการให้เป็นไปตามวัตถุประสงค์ของโครงการ ให้ อปท. เรียกเงินเท่าจำนวนที่อุดหนุนไปทั้งหมดคืนโดยเร็ว
- ให้ อปท. แจ้งหน่วยงานที่ขอรับเงินอุดหนุนรายงานผลการดำเนินงานตามแบบที่ปลัดกระทรวงมหาดไทยกำหนด พร้อมสำเนาใบเสร็จรับเงินและหรือเอกสารหลักฐานอื่นที่เกี่ยวข้องให้ อปท. ทราบภายใน 30 วัน นับแต่วันที่โครงการแล้วเสร็จ และหากมีเงินเหลือจ่ายให้ส่งคืน อปท. ในคราวเดียวกัน

หลักเกณฑ์และวิธีปฏิบัติการตั้งงบประมาณและการเบิกจ่ายเงินอุดหนุน ขององค์กรปกครองส่วนท้องถิ่น (อปท.)

การกำกับดูแล

หน่วยงานที่ขอรับเงินอุดหนุนสามารถจัดทำโครงการเพื่อขอรับเงินอุดหนุนจากองค์กรปกครองส่วนท้องถิ่นได้

ให้ผู้ว่าราชการจังหวัดและนายอำเภอกำกับดูแลการตั้งงบประมาณและการเบิกจ่ายเงินอุดหนุนขององค์กรปกครองส่วนท้องถิ่นให้เป็นไปตามกฎหมาย ประกาศคณะรักษาความสงบแห่งชาติ ฉบับที่ 104/2557 ลงวันที่ 21 กรกฎาคม 2557 เรื่อง การกำกับดูแลการใช้จ่ายงบประมาณขององค์กรปกครองส่วนท้องถิ่น ระเบียบกระทรวงมหาดไทยว่าด้วยเงินอุดหนุนขององค์กรปกครองส่วนท้องถิ่น พ.ศ. 2559 และหลักเกณฑ์ที่เกี่ยวข้องโดยเคร่งครัด

ส่วนราชการ รัฐวิสาหกิจ องค์กรประชาชน องค์กรการกุศลและองค์กรปกครองส่วนท้องถิ่นอื่น

กระบวนงานแสดงขั้นตอนการปฏิบัติงาน
การจัดตั้งศูนย์พัฒนาเด็กเล็กขององค์กรปกครองส่วนท้องถิ่น

องค์กรปกครองส่วนท้องถิ่นประสงค์จะจัดตั้งศูนย์พัฒนาเด็กเล็กต้องดำเนินการตามมาตรฐานการดำเนินงานศูนย์พัฒนาเด็กเล็กขององค์กรปกครองส่วนท้องถิ่น ประจำปีงบประมาณ พ.ศ. 2559

ตามหนังสือกรมส่งเสริมการปกครองท้องถิ่น ที่ มท 0816.4/ว 405 ลงวันที่ 22 กุมภาพันธ์ 2560

การดำเนินการขององค์กรปกครองส่วนท้องถิ่น และจังหวัด

(1) องค์กรปกครองส่วนท้องถิ่นจัดเวทีประชาคม เพื่อสำรวจความต้องการของชุมชนในการจัดตั้งศูนย์พัฒนาเด็กเล็ก โดยต้องมีจำนวนเด็กเล็กอายุ 2-5 ปี ที่จะเข้ารับบริการในศูนย์ฯ ไม่น้อยกว่า 20 คน (ยกเว้นแต่กรณีพื้นที่เสี่ยงหรือการคมนาคมไม่สะดวก แต่ต้องมีเด็กเล็ก ไม่น้อยกว่า 15 คน)

(2) องค์กรปกครองส่วนท้องถิ่นต้องมีอาคารศูนย์พัฒนาเด็กเล็กที่เหมาะสมสำหรับจัดการศึกษา (เป็นอาคารที่องค์กรปกครองส่วนท้องถิ่นก่อสร้างเอง หรืออาคารที่ได้รับการอนุญาตจากหน่วยงานอื่นๆ อย่างถูกต้องตามกฎหมาย)

(3) องค์กรปกครองส่วนท้องถิ่นจัดทำแผนดำเนินงานการจัดตั้งศูนย์พัฒนาเด็กเล็กในแต่ละด้าน ได้แก่ แผนการสำรวจประชากรเด็กเล็ก อายุ 2–5 ปี แผนการรับนักเรียน และการจัดชั้นเรียน แผนการสรรหาบุคลากรในศูนย์พัฒนาเด็กเล็ก และแผนการจัดตั้งงบประมาณ

(4) องค์กรปกครองส่วนท้องถิ่นจัดทำโครงการและแผนดำเนินงานในการจัดตั้งศูนย์พัฒนาเด็กเล็กเพื่อขอความเห็นชอบสภาท้องถิ่น

(5) เมื่อได้รับความเห็นชอบจากสภาท้องถิ่นให้จัดตั้งศูนย์พัฒนาเด็กเล็กเรียบร้อยแล้ว ให้จัดทำประกาศจัดตั้งศูนย์พัฒนาเด็กเล็กและระเบียบขององค์กรปกครองส่วนท้องถิ่นว่าด้วยการดำเนินงานศูนย์พัฒนาเด็กเล็ก

(6) องค์กรปกครองส่วนท้องถิ่นดำเนินการตามแผนการดำเนินงานในการจัดตั้งศูนย์ฯ เช่น เปิดรับสมัครนักเรียนรับสมัครบุคลากรในศูนย์พัฒนาเด็กเล็ก เป็นต้น

(7) องค์กรปกครองส่วนท้องถิ่นรายงานการจัดตั้งศูนย์พัฒนาเด็กเล็กให้อำเภอหรือจังหวัดแล้วแต่กรณี พร้อมเอกสาร หลักฐานประกอบที่รับรองสำเนาทุกฉบับ ดังนี้

(7.1) สำเนามติที่ประชุมประชาคมพร้อม แบบสำรวจ จำนวน 1 ชุด

(7.2) สำเนาการประชุมสภาท้องถิ่นที่เห็นชอบให้จัดตั้งศูนย์พัฒนาเด็กเล็ก จำนวน 1 ชุด

(7.3) สำเนาประกาศการจัดตั้งศูนย์พัฒนาเด็กเล็ก จำนวน 1 ชุด

(7.4) ทะเบียนเด็กนักเรียนและทะเบียนบุคลากรผู้ดูแลเด็ก วันเปิดการเรียนการสอน จำนวน 1 ชุด

(8) จังหวัดตรวจสอบการรายงานการจัดตั้งศูนย์พัฒนาเด็กเล็กขององค์กรปกครองส่วนท้องถิ่น พร้อมเอกสารหลักฐานประกอบให้มีความถูกต้อง และครบถ้วน แล้วรายงานให้กรมส่งเสริมการปกครองท้องถิ่น

การดำเนินการของ
กรมส่งเสริมการปกครองท้องถิ่น

ดำเนินการตรวจสอบการรายงานการจัดตั้งศูนย์พัฒนาเด็กเล็ก และความถูกต้อง ครบถ้วนของเอกสารหลักฐานประกอบ

ภายใน 15 วัน

กรณีตรวจสอบแล้ว เอกสารไม่ถูกต้องหรือไม่ครบถ้วน

(1) กรมส่งเสริมการปกครองท้องถิ่นดำเนินการแจ้งจังหวัดให้แจ้งองค์กรปกครองส่วนท้องถิ่นดำเนินการจัดส่งเอกสารหลักฐานการจัดตั้งศูนย์พัฒนาเด็กเล็กเพิ่มเติม

(2) องค์กรปกครองส่วนท้องถิ่นส่งเอกสารหลักฐานเพิ่มเติมให้อำเภอหรือจังหวัดแล้วแต่กรณี และจังหวัดรวบรวมส่งให้กรมส่งเสริมการปกครองท้องถิ่นตรวจสอบอีกครั้งหนึ่ง

ภายใน 15 วัน

ภายใน 15 วัน

กรณีตรวจสอบแล้ว เอกสารถูกต้องครบถ้วน

(1) กรมส่งเสริมการปกครองท้องถิ่นดำเนินการเพิ่มข้อมูลศูนย์พัฒนาเด็กเล็กที่จัดตั้งใหม่ในระบบสารสนเทศทางการศึกษาศูนย์พัฒนาเด็กเล็กขององค์กรปกครองส่วนท้องถิ่น (ccis)

(2) มีหนังสือแจ้งจังหวัดเพื่อแจ้งให้องค์กรปกครองส่วนท้องถิ่นทราบว่ากรมส่งเสริมการปกครองท้องถิ่นได้ดำเนินการเพิ่มข้อมูลศูนย์พัฒนาเด็กเล็กที่จัดตั้งใหม่ในระบบสารสนเทศทางการศึกษาศูนย์พัฒนาเด็กเล็กขององค์กรปกครองส่วนท้องถิ่น (ccis) แล้ว

การดำเนินการขององค์กรปกครองส่วนท้องถิ่น

องค์กรปกครองส่วนท้องถิ่นจะสามารถดำเนินการบันทึกข้อมูลจำนวนเด็กนักเรียนในระบบสารสนเทศทางการศึกษาศูนย์พัฒนาเด็กเล็กขององค์กรปกครองส่วนท้องถิ่น (ccis) ได้ตามระยะเวลาที่กรมส่งเสริมการปกครองท้องถิ่นกำหนด ปีละ 2 ครั้ง ดังนี้

(1) ครั้งที่ 1 ประมาณเดือนพฤษภาคม - มิถุนายน ของทุกปี

(2) ครั้งที่ 2 ประมาณเดือนพฤศจิกายน ของทุกปี

กลุ่มงานส่งเสริมการจัดการศึกษาปฐมวัยและศูนย์พัฒนาเด็กเล็ก
กองส่งเสริมและพัฒนาการจัดการศึกษาท้องถิ่น
โทรศัพท์ 0-2241-9000 ต่อ 5344

กระบวนงานแสดงขั้นตอนการปฏิบัติงาน
การย้าย/รวมศูนย์พัฒนาเด็กเล็กขององค์กรปกครองส่วนท้องถิ่น

องค์กรปกครองส่วนท้องถิ่นประสงค์จะย้าย/รวมศูนย์พัฒนาเด็กเล็กต้องดำเนินการตามมาตรฐานการดำเนินงานศูนย์พัฒนาเด็กเล็กขององค์กรปกครองส่วนท้องถิ่น ประจำปีงบประมาณ พ.ศ. ๒๕๕๙

ตามหนังสือกรมส่งเสริมการปกครองท้องถิ่น ที่ มท 0816.4/ว 405 ลงวันที่ 22 กุมภาพันธ์ 2560

การดำเนินการขององค์กรปกครองส่วนท้องถิ่น และจังหวัด

(1) องค์กรปกครองส่วนท้องถิ่นจัดเวทีประชาคมในพื้นที่หรือตำบลเดิมที่ศูนย์ตั้งอยู่ ว่ามีความต้องการให้ย้าย/รวมศูนย์พัฒนาเด็กเล็กหรือไม่ เพื่อสำรวจความคิดเห็นของชุมชนและมติที่ต้องการ

(2) องค์กรปกครองส่วนท้องถิ่นจัดทำแผนการย้าย/รวมศูนย์พัฒนาเด็กเล็ก โดยกำหนด วันย้าย/รวมศูนย์พัฒนาเด็กเล็กให้ชัดเจน

(3) คณะกรรมการศูนย์พัฒนาเด็กเล็กนำเรื่องเสนอต่อหน่วยงานต้นสังกัดตามลำดับ เพื่อให้ผู้บริหารองค์กรปกครองส่วนท้องถิ่นพิจารณาเสนอขอความเห็นชอบจากสภาท้องถิ่น

(4) เมื่อสภาท้องถิ่นให้ความเห็นชอบในการย้าย/รวมศูนย์พัฒนาเด็กเล็กเรียบร้อยแล้ว ให้องค์กรปกครองส่วนท้องถิ่นจัดทำประกาศย้าย/รวมศูนย์พัฒนาเด็กเล็ก

(5) กรณีรวมศูนย์พัฒนาเด็กเล็ก ให้องค์กรปกครองส่วนท้องถิ่นพิจารณาคัดเลือกหัวหน้าศูนย์พัฒนาเด็กเล็กจากศูนย์ที่ย้าย/รวมที่มีความรู้ความสามารถ และเหมาะสมเพื่อมอบหมายให้ปฏิบัติหน้าที่ในตำแหน่งหัวหน้าศูนย์พัฒนาเด็กเล็ก

(6) องค์กรปกครองส่วนท้องถิ่นรายงานการย้าย/รวมศูนย์พัฒนาเด็กเล็กให้อำเภอหรือจังหวัดแล้วแต่กรณี พร้อมเอกสารหลักฐานประกอบที่รับรองสำเนาทุกฉบับ ดังนี้

(6.1) สำเนามติที่ประชุมประชาคมพร้อมแบบสำรวจ จำนวน 1 ชุด

(6.2) สำเนามติการประชุมสภาท้องถิ่นที่เห็นชอบให้ย้าย/รวมศูนย์พัฒนาเด็กเล็ก จำนวน 1 ชุด

(6.3) สำเนาประกาศการย้าย/รวมศูนย์พัฒนาเด็กเล็ก จำนวน 1 ชุด

(6.4) ทะเบียนเด็กนักเรียน จำนวน 1 ชุด

(6.5) ทะเบียนบุคลากรผู้ดูแลเด็ก จำนวน 1 ชุด

(7) จังหวัดตรวจสอบการรายงานการย้าย/รวมศูนย์พัฒนาเด็กเล็กขององค์กรปกครองส่วนท้องถิ่น พร้อมเอกสารหลักฐานประกอบให้มีความถูกต้อง และครบถ้วน แล้วรายงานให้กรมส่งเสริมการปกครองท้องถิ่น

การดำเนินการของ
กรมส่งเสริมการปกครองท้องถิ่น

ดำเนินการตรวจสอบการรายงานการย้าย/รวมศูนย์พัฒนาเด็กเล็ก และความถูกต้อง ครบถ้วนของเอกสารหลักฐานประกอบ

ภายใน 15 วัน

กรณีตรวจสอบแล้ว เอกสารไม่ถูกต้องหรือไม่ครบถ้วน

1) กรมส่งเสริมการปกครองท้องถิ่นดำเนินการแจ้งจังหวัดให้แจ้งองค์กรปกครองส่วนท้องถิ่นดำเนินการจัดส่งเอกสารหลักฐานการย้าย/รวมศูนย์พัฒนาเด็กเล็กเพิ่มเติม

2) องค์กรปกครองส่วนท้องถิ่นส่งเอกสารหลักฐานเพิ่มเติมให้อำเภอหรือจังหวัดแล้วแต่กรณี และจังหวัดรวบรวมส่งให้กรมส่งเสริมการปกครองท้องถิ่นตรวจสอบอีกครั้งหนึ่ง

ภายใน 15 วัน

ภายใน 15 วัน

กรณีตรวจสอบแล้ว เอกสารถูกต้องครบถ้วน

(1) กรมส่งเสริมการปกครองท้องถิ่นดำเนินการเพิ่มข้อมูลศูนย์พัฒนาเด็กเล็กที่ย้าย/รวมในระบบสารสนเทศทางการศึกษาศูนย์พัฒนาเด็กเล็กขององค์กรปกครองส่วนท้องถิ่น (ccis)

(2) มีหนังสือแจ้งจังหวัดเพื่อแจ้งให้องค์กรปกครองส่วนท้องถิ่นทราบว่ากรมส่งเสริมการปกครองท้องถิ่นได้ดำเนินการเพิ่มข้อมูลศูนย์พัฒนาเด็กเล็กที่ย้าย/รวมในระบบสารสนเทศทางการศึกษาศูนย์พัฒนาเด็กเล็กขององค์กรปกครองส่วนท้องถิ่น (ccis) แล้ว

การดำเนินการขององค์กรปกครองส่วนท้องถิ่น

องค์กรปกครองส่วนท้องถิ่นจะสามารถดำเนินการบันทึกข้อมูลจำนวนเด็กนักเรียนในระบบสารสนเทศทางการศึกษาศูนย์พัฒนาเด็กเล็กขององค์กรปกครองส่วนท้องถิ่น (ccis) ได้ตามระยะเวลาที่กรมส่งเสริมการปกครองท้องถิ่นกำหนด ปีละ 2 ครั้ง ดังนี้

(1) ครั้งที่ 1 ประมาณเดือนพฤษภาคม - มิถุนายน ของทุกปี

(2) ครั้งที่ 2 ประมาณเดือนพฤศจิกายน ของทุกปี

กลุ่มงานส่งเสริมการจัดการศึกษาปฐมวัยและศูนย์พัฒนาเด็กเล็ก
กองส่งเสริมและพัฒนาการจัดการศึกษาท้องถิ่น
โทรศัพท์ 0-2241-9000 ต่อ 5344

กระบวนงานแสดงขั้นตอนการปฏิบัติงาน
การยุบเลิกศูนย์พัฒนาเด็กเล็กขององค์กรปกครองส่วนท้องถิ่น

องค์กรปกครองส่วนท้องถิ่นประสงค์จะยุบเลิกศูนย์พัฒนาเด็กเล็กต้องดำเนินการตามมาตรฐานการดำเนินงานศูนย์พัฒนาเด็กเล็กขององค์กรปกครองส่วนท้องถิ่น ประจำปีงบประมาณ พ.ศ. ๒๕๕๙

ตามหนังสือกรมส่งเสริมการปกครองท้องถิ่น ที่ มท 0816.4/ว 405 ลงวันที่ 22 กุมภาพันธ์ 2560

การดำเนินการขององค์กรปกครองส่วนท้องถิ่น และจังหวัด

(1) องค์กรปกครองส่วนท้องถิ่นจัดเวทีประชาคมในพื้นที่หรือตำบลเดิมที่ศูนย์ตั้งอยู่ ว่ามีความต้องการให้ยุบเลิกศูนย์พัฒนาเด็กเล็กหรือไม่ เพื่อสำรวจความคิดเห็นของชุมชนและมติที่ต้องการ

(2) องค์กรปกครองส่วนท้องถิ่นจัดทำแผนการยุบเลิกศูนย์พัฒนาเด็กเล็ก แผนบุคลากรที่ได้รับผลกระทบ โดยให้มีผลเมื่อสิ้นสุดปีการศึกษานั้น

(3) นำผลการประชาคม แผนการยุบเลิกศูนย์พัฒนาเด็กเล็กและแผนบุคลากรที่ได้รับผลกระทบ เสนอผู้บริหารองค์กรปกครองส่วนท้องถิ่นเพื่อเสนอขอความเห็นชอบจากสภาท้องถิ่น

(4) เมื่อสภาท้องถิ่นให้ความเห็นชอบในการยุบเลิกศูนย์พัฒนาเด็กเล็กเรียบร้อยแล้ว ให้องค์กรปกครองส่วนท้องถิ่นจัดทำประกาศยุบเลิกศูนย์พัฒนาเด็กเล็ก

(5) องค์กรปกครองส่วนท้องถิ่นรายงานการยุบเลิกศูนย์พัฒนาเด็กเล็กให้อำเภอหรือจังหวัดแล้วแต่กรณี พร้อมเอกสาร หลักฐานประกอบที่รับรองสำเนาทุกฉบับ ดังนี้

(5.1) สำเนามติที่ประชุมประชาคมพร้อมแบบสำรวจ จำนวน 1 ชุด

(5.2) สำเนามติการประชุมสภาท้องถิ่นที่เห็นชอบให้ยุบเลิกศูนย์พัฒนาเด็กเล็ก จำนวน 1 ชุด

(5.3) สำเนาประกาศการยุบเลิกศูนย์พัฒนาเด็กเล็ก จำนวน 1 ชุด

(5.4) แผนบุคลากรที่ได้รับผลกระทบ จำนวน 1 ชุด

(6) จังหวัดตรวจสอบการรายงานการยุบเลิกศูนย์พัฒนาเด็กเล็กขององค์กรปกครองส่วนท้องถิ่น พร้อมเอกสารหลักฐานประกอบให้มีความถูกต้อง และครบถ้วน แล้วรายงานให้กรมส่งเสริมการปกครองท้องถิ่น

การดำเนินการของ
กรมส่งเสริมการปกครองท้องถิ่น

ดำเนินการตรวจสอบการรายงานการยุบเลิกศูนย์พัฒนาเด็กเล็ก และความถูกต้อง ครบถ้วน ของเอกสารหลักฐานประกอบ

ภายใน 15 วัน

กรณีตรวจสอบแล้ว เอกสารไม่ถูกต้องหรือไม่ครบถ้วน

(1) กรมส่งเสริมการปกครองท้องถิ่นดำเนินการแจ้งจังหวัดให้แจ้งองค์กรปกครองส่วนท้องถิ่นดำเนินการจัดส่งเอกสารหลักฐานการยุบเลิกศูนย์พัฒนาเด็กเล็กเพิ่มเติม

(2) องค์กรปกครองส่วนท้องถิ่นส่งเอกสารหลักฐานเพิ่มเติมให้อำเภอหรือจังหวัดแล้วแต่กรณี และจังหวัดรวบรวมส่งให้กรมส่งเสริมการปกครองท้องถิ่นตรวจสอบอีกครั้งหนึ่ง

ภายใน 15 วัน

ภายใน 15 วัน

กรณีตรวจสอบแล้ว เอกสารถูกต้องครบถ้วน

(1) กรมส่งเสริมการปกครองท้องถิ่นดำเนินการเปลี่ยนแปลงแก้ไขข้อมูลศูนย์พัฒนาเด็กเล็กที่ยุบเลิกในระบบสารสนเทศทางการศึกษาศูนย์พัฒนาเด็กเล็กขององค์กรปกครองส่วนท้องถิ่น (ccis)

(2) มีหนังสือแจ้งจังหวัดเพื่อแจ้งให้องค์กรปกครองส่วนท้องถิ่นทราบว่ากรมส่งเสริมการปกครองท้องถิ่นได้ดำเนินการแก้ไขข้อมูลศูนย์พัฒนาเด็กเล็กที่ยุบเลิกในระบบสารสนเทศทางการศึกษาศูนย์พัฒนาเด็กเล็กขององค์กรปกครองส่วนท้องถิ่น (ccis) แล้ว

กลุ่มงานส่งเสริมการจัดการศึกษาปฐมวัยและศูนย์พัฒนาเด็กเล็ก
กองส่งเสริมและพัฒนาการจัดการศึกษาท้องถิ่น
โทรศัพท์ 0-2241-9000 ต่อ 5344

กระบวนงานแสดงขั้นตอนการปฏิบัติงาน
การเปลี่ยนชื่อศูนย์พัฒนาเด็กเล็กขององค์กรปกครองส่วนท้องถิ่น

องค์กรปกครองส่วนท้องถิ่นประสงค์จะเปลี่ยนชื่อ
ศูนย์พัฒนาเด็กเล็กในสังกัดของตนเอง

การดำเนินการขององค์กรปกครองส่วนท้องถิ่น และจังหวัด

(1) องค์กรปกครองส่วนท้องถิ่นจัดเวทีประชาคมในพื้นที่หรือตำบลเดิมที่ศูนย์ตั้งอยู่ ว่ามีความต้องการให้เปลี่ยนชื่อศูนย์พัฒนาเด็กเล็กหรือไม่ เพื่อสำรวจความคิดเห็นของชุมชนและมติที่ต้องการ

(๒) นำผลการประชาคมเสนอผู้บริหารองค์กรปกครองส่วนท้องถิ่นเพื่อเสนอขอความเห็นชอบจากสภาท้องถิ่น

(3) เมื่อสภาท้องถิ่นให้ความเห็นชอบในการเปลี่ยนชื่อศูนย์พัฒนาเด็กเล็กเรียบร้อยแล้ว ให้องค์กรปกครองส่วนท้องถิ่นจัดทำประกาศการเปลี่ยนชื่อศูนย์พัฒนาเด็กเล็ก

(4) องค์กรปกครองส่วนท้องถิ่นรายงานการเปลี่ยนชื่อศูนย์พัฒนาเด็กเล็กให้อำเภอหรือจังหวัดแล้วแต่กรณี พร้อมเอกสาร หลักฐานประกอบที่รับรองสำเนาทุกฉบับ ดังนี้

(4.1) สำเนามติที่ประชุมประชาคมพร้อมแบบสำรวจ จำนวน 1 ชุด

(4.2) สำเนามติการประชุมสภาท้องถิ่นที่เห็นชอบให้เปลี่ยนชื่อศูนย์พัฒนาเด็กเล็ก จำนวน 1 ชุด

(4.3) สำเนาประกาศการเปลี่ยนชื่อศูนย์พัฒนาเด็กเล็ก จำนวน 1 ชุด

(5) จังหวัดตรวจสอบการรายงานการเปลี่ยนชื่อศูนย์พัฒนาเด็กเล็กขององค์กรปกครองส่วนท้องถิ่น พร้อมเอกสารหลักฐานประกอบให้มีความถูกต้อง และครบถ้วน แล้วรายงานให้กรมส่งเสริมการปกครองท้องถิ่น

การดำเนินการของ
กรมส่งเสริมการปกครองท้องถิ่น
ดำเนินการตรวจสอบการรายงาน
การเปลี่ยนชื่อศูนย์พัฒนาเด็กเล็ก
และความถูกต้อง ครบถ้วนของ
เอกสารหลักฐานประกอบ

ภายใน 15 วัน

กรณีตรวจสอบแล้ว เอกสารไม่ถูกต้องหรือไม่ครบถ้วน

(1) กรมส่งเสริมการปกครองท้องถิ่นดำเนินการแจ้งจังหวัดให้แจ้งองค์กรปกครองส่วนท้องถิ่นดำเนินการจัดส่งเอกสารหลักฐานการเปลี่ยนชื่อศูนย์พัฒนาเด็กเล็กเพิ่มเติม

(2) องค์กรปกครองส่วนท้องถิ่นส่งเอกสารหลักฐานเพิ่มเติมให้อำเภอหรือจังหวัดแล้วแต่กรณี และจังหวัดรวบรวมส่งให้กรมส่งเสริมการปกครองท้องถิ่นตรวจสอบอีกครั้งหนึ่ง

ภายใน 15 วัน

ภายใน 15 วัน

กรณีตรวจสอบแล้ว เอกสารถูกต้องครบถ้วน

(1) กรมส่งเสริมการปกครองท้องถิ่นดำเนินการเปลี่ยนแปลงแก้ไขข้อมูลศูนย์พัฒนาเด็กเล็กที่เปลี่ยนชื่อในระบบสารสนเทศทางการศึกษาศูนย์พัฒนาเด็กเล็กขององค์กรปกครองส่วนท้องถิ่น (ccis)

(2) มีหนังสือแจ้งจังหวัดเพื่อแจ้งให้องค์กรปกครองส่วนท้องถิ่นทราบว่ากรมส่งเสริมการปกครองท้องถิ่นได้ดำเนินการแก้ไขข้อมูลศูนย์พัฒนาเด็กเล็กที่เปลี่ยนชื่อในระบบสารสนเทศทางการศึกษาศูนย์พัฒนาเด็กเล็กขององค์กรปกครองส่วนท้องถิ่น (ccis) แล้ว

กลุ่มงานส่งเสริมการจัดการศึกษาปฐมวัยและศูนย์พัฒนาเด็กเล็ก
กองส่งเสริมและพัฒนาการจัดการศึกษาท้องถิ่น
โทรศัพท์ 0-2241-9000 ต่อ 5344

การบันทึกข้อมูลการเลือกตั้ง ผู้บริหารท้องถิ่นและสมาชิกสภาท้องถิ่น

ผู้กำกับดูแล | สถจ. | อปท.

กระบวนการ/ขั้นตอน และระยะเวลา

จัดเตรียมข้อมูลประวัติของผู้บริหารท้องถิ่นและสมาชิกสภาท้องถิ่น

3 วัน

1. ดำเนินการพ้นจากตำแหน่งของผู้บริหารท้องถิ่นและสมาชิกสภาท้องถิ่น
ชุดเดิม (ที่หมดวาระ) ในระบบฯ
2.ดำเนินการบันทึกข้อมูลฯ ในระบบศูนย์ข้อมูลเลือกตั้งผู้บริหาร สมาชิกสภาท้องถิ่นและทะเบียน อปท.

2 วัน

1.ตรวจสอบข้อมูล
2.ประมวลผลและทำรายงานสรุป

ค่าธรรมเนียม

ไม่มีค่าธรรมเนียม

ช่องทางการให้บริการ

กลุ่มงานประชาสัมพันธ์ การมีส่วนร่วม และข้อมูลการเลือกตั้งท้องถิ่น
กองการเลือกตั้งท้องถิ่น กรมส่งเสริมการปกครองท้องถิ่น
เปิดให้บริการ : วันจันทร์ – วันศุกร์ (ยกเว้นวันหยุดที่ทางราชการกำหนด)
ตั้งแต่เวลา 08.30 – 16.30 น.
เบอร์โทรผู้รับผิดชอบ : 08-9925-2674

ช่องทางการติดต่อ/ร้องเรียน

นายวิษณุ วาสานนท์
ผู้อำนวยการกองการเลือกตั้งท้องถิ่น
เบอร์โทร : 08-9925-2674

ข้อสังเกต/ข้อควรระวัง/แนวทางการแก้ไข

1. เจ้าหน้าที่ของ อปท. เป็นผู้บันทึกข้อมูลสมาชิกสภาท้องถิ่นหรือผู้บริหารท้องถิ่น
2. กองการเลือกตั้งท้องถิ่นตรวจสอบข้อมูลจากฐานในระบบศูนย์ข้อมูลเลือกตั้งผู้บริหาร สมาชิกสภาท้องถิ่นและทะเบียน อปท. (ระบบ ele)

ระเบียบ/ข้อกฎหมายที่เกี่ยวข้อง

1. พ.ร.บ. การเลือกตั้งผู้บริหารท้องถิ่นและสมาชิกสภาท้องถิ่น
2. พ.ร.บ. องค์การบริหารส่วนจังหวัด พ.ร.บ. เทศบาล พ.ร.บ. องค์การบริหารส่วนตำบล พ.ร.บ.เมืองพัทยา

รายละเอียดเพิ่มเติม

สามารถสืบค้นรายละเอียดเพิ่มเติมได้ที่

- ทางเว็บไซต์ สถ. www.ele.dla.go.th
- หรือทาง QR CODE

ผู้จัดทำ นางนวมลลิ์ เจริญเกียรติภักดี **ผู้รับรอง** นายวิษณุ วาสานนท์ สังกัด ผอ. กองการเลือกตั้งท้องถิ่น

การตรวจสอบคุณสมบัติและลักษณะต้องห้ามของหน่วยงาน

ผู้กำกับดูแล | สถจ. | อปท.

กระบวนการ/ขั้นตอน และระยะเวลา

รับหนังสือจากหน่วยงานที่ร้องขอให้ตรวจสอบข้อมูลฯ

1 วัน

ตรวจสอบคุณสมบัติและลักษณะต้องห้ามจากระบบศูนย์ข้อมูลเลือกตั้งผู้บริหาร สมาชิกสภาท้องถิ่นและทะเบียน อปท.

3 วัน

แจ้งผลการตรวจสอบ

ค่าธรรมเนียม

ไม่มีค่าธรรมเนียม

ช่องทางการให้บริการ

กลุ่มงานอำนวยการ จัดการ และสนับสนุนการเลือกตั้ง
กองการเลือกตั้งท้องถิ่น กรมส่งเสริมการปกครองท้องถิ่น
เปิดให้บริการ : วันจันทร์ – วันศุกร์ (ยกเว้นวันหยุดที่ทางราชการกำหนด)
ตั้งแต่เวลา 08.30 – 16.30 น.
เบอร์โทรผู้รับผิดชอบ : 08-9925-2674

ช่องทางการติดต่อ/ร้องเรียน

นายวิษณุ วาสานนท์
ผู้อำนวยการกองการเลือกตั้งท้องถิ่น
เบอร์โทร : 08-9925-2674

ข้อสังเกต/ข้อควรระวัง/แนวทางการแก้ไข

1. เจ้าหน้าที่ของ อปท. เป็นผู้บันทึกข้อมูลสมาชิกสภาท้องถิ่นหรือผู้บริหารท้องถิ่น
2. กองการเลือกตั้งท้องถิ่นตรวจสอบข้อมูลจากฐานในระบบศูนย์ข้อมูลเลือกตั้งผู้บริหาร สมาชิกสภาท้องถิ่นและทะเบียน อปท.

ระเบียบ/ข้อกฎหมายที่เกี่ยวข้อง

1. กฎหมายที่เกี่ยวกับการเลือกตั้งผู้บริหารท้องถิ่นและสมาชิกสภาท้องถิ่น
2. กฎหมายจัดตั้งองค์กรปกครองส่วนท้องถิ่น

รายละเอียดเพิ่มเติม

สามารถสืบค้นรายละเอียดเพิ่มเติมได้ที่

- ทางเว็บไซต์ สถ. สถ. www.ele.dla.go.th
- หรือทาง QR CODE

ผู้จัดทำ นางนวมลลิ์ เจริญเกียรติภักดี **ผู้รับรอง** นายวิษณุ วาสานนท์ สังกัด ผอ.กองการเลือกตั้งท้องถิ่น

การตรวจราชการติดตามเรื่องร้องเรียนร้องทุกข์

สถจ.

กระบวนการ/ขั้นตอน และระยะเวลา

ลงทะเบียนรับหนังสือจากหน่วยงานที่เกี่ยวข้องส่งให้ ผต.สถ. ติดตามตรวจสอบข้อเท็จจริง	5 วัน	1.ตรวจสอบ/วิเคราะห์ เอกสาร 2.ประสานขอข้อมูลที่เกี่ยวข้องกับการตรวจราชการกับหน่วยงานที่เกี่ยวข้อง	15 วันทำการ	1. ลงพื้นที่ตรวจราชการติดตาม/ตรวจสอบเรื่องร้องเรียน ร้องทุกข์ 2. ตรวจติดตามข้อสั่งการ/นโยบาย 3. ตรวจติดตามสื่อออนไลน์/ สื่อสิ่งพิมพ์ / ทีวี 4. ตรวจติดตามข้อสั่งการทาง line ของบริหาร	5 วันทำการ	<u>กรณีตรวจติดตามเรื่องร้องเรียน ร้องทุกข์ตามที่หน่วยงานที่เกี่ยวข้องส่งให้ ผต.สถ. ตรวจติดตาม</u> สรุปรายงานข้อเท็จจริงเสนอ หน.ผต.สถ. และเสนอผู้บังคับบัญชาทราบ ภายใน 25 วัน ทำการนับแต่วันที่ได้ลงทะเบียนรับหนังสือ
ตรวจติดตามข้อสั่งการ/นโยบาย/สื่อออนไลน์/สื่อสิ่งพิมพ์/ทีวี	-		-		รายงาน ภายใน 3 วัน	<u>กรณีตรวจติดตามตามข้อสั่งการ/นโยบาย/สื่อออนไลน์/สื่อสิ่งพิมพ์/ทีวี</u> สรุปรายงานข้อเท็จจริงเสนอผู้บังคับบัญชาให้ทราบทันทีหลังจากเดินทางกลับจากการตรวจติดตาม (รายงานภายใน 3 วัน)
ข้อสั่งการทาง line ของผู้บริหาร					รายงาน ภายใน 24 ชม.	รายงานทาง line ให้ผู้บริหารทราบภายใน 24 ชั่วโมง

ค่าธรรมเนียม

ไม่มีค่าธรรมเนียม

ช่องทางการให้บริการ

กลุ่มประสานการตรวจราชการ

เบอร์โทรสำนักงาน : 0 2243 2276 , 0 2241 9000 ต่อ 1328-9

โทรสาร 0 2243 2279 เบอร์โทรผู้รับผิดชอบ : 08 1619 5541, 08 1922 9696

เปิดให้บริการวัน : จันทร์ - ศุกร์

เวลา 08.30 – 16.30 น.

ช่องทางการติดต่อ/ร้องเรียน

1. ว่าที่ร้อยตรี ธานินทร์ ริ้วธงชัย 061-390-1717
2. นายวีระศักดิ์ ศรีโสภา 061-393-8118
3. นายนิวัฒน์ ภาตะนันท์ 081-255-4859
4. นายชัยพัฒน์ ไชยสวัสดิ์ 081-174-3693
5. นายสุวิทย์ จันทร์หวร 089-569-1310
6. นายอิสระ ละอองสกุล 061-384-0777

ข้อสังเกต/ข้อควรระวัง/แนวทางการแก้ไข

1. การประสานขอข้อมูลหน่วยงานที่เกี่ยวข้องล่วงหน้าก่อนการออกตรวจราชการ/ติดตามเรื่องร้องเรียน ร้องทุกข์
2. กลไกราชการส่วนภูมิภาคต้องมีความพร้อมในการอำนวยความสะดวกในการจัดเตรียมข้อมูลประกอบการตรวจสอบข้อเท็จจริง

ระเบียบ/ข้อกฎหมายที่เกี่ยวข้อง

ระเบียบกรมส่งเสริมการปกครองท้องถิ่น ว่าด้วยการตรวจราชการของกรมส่งเสริมการปกครองท้องถิ่น พศ. 2546

นายเอกยุทธ จักสี นายถิระวัฒน์ แสงทองล้วน สังกัดกลุ่มประสานการตรวจราชการ กรมส่งเสริมการปกครองท้องถิ่น

การประเมินคุณธรรมและความโปร่งใสในการดำเนินงานขององค์กรปกครองส่วนท้องถิ่น (Integrity and Transparency Assessment: ITA)

ผู้กำกับดูแล สถจ. อปท.

กระบวนการ/ขั้นตอน และระยะเวลา

1. สำนักงาน ป.ป.ช. แจ้งแนวทางการประเมิน ITA ให้ สถ. ทราบ
   30 วัน
2. สำนักงาน ป.ป.ช. ร่วมกับ สถ. จัดประชุม Web conference ชี้แจงการเตรียมความพร้อมสำหรับการประเมินให้กับ สถจ.
   30 วัน
3. สถจ. แจ้ง อปท. รับทราบและเตรียมความพร้อมการประเมิน ITA
   30 วัน
4. สำนักงาน ป.ป.ช. จัดประชุมชี้แจงแนวทางตามคู่มือการประเมิน ITA ให้แก่ สถจ. และ ป.ปช. ประจำจังหวัด
   30 วัน
5. สถจ. ชี้แจงแนวทางและให้คำปรึกษาการประเมินแก่ อปท.
   30 วัน
6. ผู้รับจ้างการประเมินประสานข้อมูลเพื่อการประเมินและจัดเก็บข้อมูลจากแบบ EIT และ OIT และบุคลากร อปท. ทำแบบผ่านระบบ ITA online
   60 วัน
7. อปท. อำนวยความสะดวกในการเก็บข้อมูลของผู้รับจ้างการประเมิน
   30 วัน
8. ผู้รับจ้างส่งผลคะแนนประเมินให้ ป.ป.ช.

รวมทั้งสิ้น 240 วัน

เครื่องมือการประเมิน

1) แบบวัดการรับรู้ของผู้มีส่วนได้เสียภายใน (Integrity and Transparency Assessment: IIT)
2) แบบวัดความรู้ของผู้มีส่วนได้เสียภายนอก (External Integrity and Transparency Assessment: EIT)
3) แบบตรวจการเปิดเผยข้อมูลสาธารณะ Open Data Integrity and Transparency Assessment: OIT)

ค่าธรรมเนียม

ไม่มีค่าธรรมเนียม

ช่องทางการให้บริการ

ศูนย์ปฏิบัติการต่อต้านการทุจริต กรมส่งเสริมการปกครองท้องถิ่น
เปิดให้บริการวัน : จันทร์ – ศุกร์ เวลา 08.30 – 16.30 น.
เบอร์โทรสำนักงาน : 02-241-0267
ผู้รับผิดชอบ นายพีรวิทย์ พงศ์สุรชีวิน โทร 081-403-5683

ช่องทางการติดต่อ/ร้องเรียน

นายสุวิชชา เพ็งไพบูลย์
หัวหน้าสำนักงานศูนย์ปฏิบัติการต่อต้านการทุจริต
กรมส่งเสริมการปกครองท้องถิ่น
โทร 081-890-4439

ข้อสังเกต/ข้อควรระวัง/แนวทางการแก้ไข

- การดำเนินงานมีหลายขั้นตอนและขอให้เร่งรัดให้เป็นไปตามกรอบระยะเวลาที่กำหนด
- ประสาน อปท. และผู้รับจ้างอย่างใกล้ชิด

รายละเอียดเพิ่มเติม

สามารถสืบค้นรายละเอียดเพิ่มเติมได้ที่
○ ทางเว็บไซต์ สถ. www.dla.go.th หมวด “หน่วยงานภายใน ศปท.สถ.
○ หรือทาง QR CODE

ผู้จัดทำ นายพีรวิทย์ พงศ์สุรชีวิน ผู้รับรอง นายสุวิชชา เพ็งไพบูลย์

การตรวจสอบข้อมูลการทุจริตของ อปท.

สถจ.

กระบวนการ/ขั้นตอน และระยะเวลา

1. สถจ. รับการประสานจาก ศปท.สถ. หรือหน่วยงานที่เกี่ยวข้อง

20 วัน

2. สถจ.ดำเนินการตรวจสอบข้อเท็จจริงในทางลับ

30 วัน

3. สถจ.ประสานขอข้อมูลหน่วยงานที่เกี่ยวข้องในระดับพื้นที่ เช่น ป.ป.ช.จังหวัด ป.ป.ท. จังหวัดหรือตำรวจท้องที่

30 วัน

4. สถจ. พิจารณาข้อมูลหากมีความผิดให้แจ้งเจ้าหน้าที่ที่เกี่ยวข้องดำเนินการตามกฎหมาย

7 วัน

5. สถจ. รายงานผลการดำเนินการให้ ศปท.สถ.

7 วัน

6. สถจ.แจ้งสื่อมวลชนเพื่อชี้แจงข้อเท็จจริงการดำเนินงาน

7 วัน

จบกระบวนการ

รวมทั้งสิ้น 101 วัน

ช่องทางการให้บริการ

ศูนย์ปฏิบัติการต่อต้านการทุจริต กรมส่งเสริมการปกครองท้องถิ่น อาคาร 5 ชั้น 4 กรมส่งเสริมการปกครองท้องถิ่น
ผู้รับผิดชอบ นายพีรวิทย์ พงศ์สุรชีวิน โทร 081-403-5683
เบอร์โทรสำนักงาน : 02-241-0267

เปิดให้บริการ : วันจันทร์ - ศุกร์
เวลา 08.30 – 16.30 น.

ช่องทางการติดต่อ/ร้องเรียน

สถานที่ : ศูนย์ปฏิบัติการต่อต้านการทุจริต กรมส่งเสริมการปกครองท้องถิ่น
นายสุวิชชา เพ็งไพบูลย์ หัวหน้าสำนักงานศูนย์ปฏิบัติการต่อต้านการทุจริต กรมส่งเสริมการปกครองท้องถิ่น
โทร 081-890-4439

ข้อสังเกต/ข้อควรระวัง/แนวทางการแก้ไข

ขอให้ สถจ. ตรวจสอบในทางลับไม่ให้ข้อมูลรั่วไหล ทำให้คู่กรณีเดือดร้อน

ระเบียบ/ข้อกฎหมายที่เกี่ยวข้อง

- ประมวลกฎหมายอาญา
- พระราชบัญญัติประกอบรัฐธรรมนูญว่าด้วยการป้องกันและปราบปรามการทุจริต

รายละเอียดเพิ่มเติม

สามารถสืบค้นรายละเอียดเพิ่มเติมได้ที่
- ทางเว็บไซต์ สถ. www.dla.go.th หมวด “หน่วยงานภายใน ศปท.สถ.
- หรือทาง QR CODE

การสอบคัดเลือกสายผู้ปฏิบัติ

สถจ. อปท.

กระบวนการ/ขั้นตอน และระยะเวลา

แต่งตั้งคณะกรรมการสอบคัดเลือก → ประกาศรับสมัครสอบให้ทราบอย่างทั่วถึง → รับสมัคร (ไม่น้อยกว่า 15 วันทำการ) → ประกาศรายชื่อ (ไม่น้อยกว่า 10 วันทำการ) → สอบ (ไม่น้อยกว่า 10 วันทำการ) → ประกาศผลการคัดเลือก

ค่าธรรมเนียม

ไม่มีค่าธรรมเนียม

ช่องทางการให้บริการ

- กลุ่มงานมาตรฐานการบริหารงานบุคคลส่วนท้องถิ่น สำนักงานส่งเสริมการปกครองท้องถิ่นจังหวัด ทุกจังหวัด
- ส่วนมาตรฐานทั่วไปการบริหารงานบุคคลส่วนท้องถิ่น สำนักพัฒนาระบบบริหารงานบุคคลส่วนท้องถิ่น

เปิดให้บริการ : วันจันทร์ – ศุกร์ เวลา 08.30 – 16.30 น. เบอร์โทรสำนักงาน: 0 241 9000 ต่อ 4216 – 4218

ผู้รับผิดชอบ : นางสาวบุรณี แพรโรจน์ เบอร์โทร 08 9925 2501

ช่องทางการติดต่อ/ร้องเรียน

- ท้องถิ่นจังหวัด ทุกจังหวัด
- ผู้อำนวยการสำนักพัฒนาระบบบริหารงานบุคคลส่วนท้องถิ่น กรมส่งเสริมการปกครองท้องถิ่น

เบอร์โทร 08 9562 1303

ข้อสังเกต/ข้อควรระวัง/แนวทางการแก้ไข

1. การแต่งตั้งกรรมการส่วนกลางส่วนภูมิภาคที่ไม่มีอำนาจหน้าที่หรือมีลักษณะงานใกล้เคียงกับตำแหน่งที่เปิดสอบ
2. คุณสมบัติผู้มีสิทธิสอบคัดเลือกต้องระบุทั้งตามมาตรฐานกำหนดตำแหน่งและบทเฉพาะกาล รวมทั้งต้องระบุอัตราเงินเดือนไม่ต่ำกว่าอัตราเงินเดือนแรกบรรจุของประเภทวิชาการระดับปฏิบัติการ

ระเบียบ/ข้อกฎหมายที่เกี่ยวข้อง

ประกาศ ก.จ. ก.ท. และ ก.อบต. เรื่อง หลักเกณฑ์และเงื่อนไขการสอบคัดเลือกสำหรับข้าราชการ หรือพนักงานส่วนท้องถิ่น พ.ศ. 2557 ฉบับลงวันที่ 11 พฤศจิกายน 2557

ผู้รับรอง ผู้อำนวยการสำนักพัฒนาระบบบริหารงานบุคคลส่วนท้องถิ่น สังกัด กรมส่งเสริมการปกครองท้องถิ่น

การสอบคัดเลือกสายผู้ปฏิบัติ

สาระสำคัญเพิ่มเติมของกระบวนงาน

ผู้ดำเนินการ อปท. เป็นหน่วยดำเนินการสอบคัดเลือก หรืออาจร้องขอให้ ก.จังหวัด เป็นหน่วยดำเนินการสอบคัดเลือกแทนก็ได้โดยให้ อปท. นั้นเป็นเจ้าของบัญชีสอบคัดเลือกและรับผิดชอบค่าใช้จ่ายในการดำเนินการสอบคัดเลือก

ขั้นตอนการดำเนินการ

1. การแต่งตั้งคณะกรรมการสอบคัดเลือก
2. ประชุมคณะกรรมการสอบคัดเลือกเพื่อกำหนดวัน เวลา สถานที่สอบข้อเขียน สัมภาษณ์และระเบียบเกี่ยวกับการสอบ
3. หน่วยดำเนินการสอบคัดเลือกประกาศรับสมัครสอบก่อนวันเริ่มรับสมัครสอบไม่น้อยกว่า 15 วันทำการ โดยระบุชื่อตำแหน่ง สายงาน และจำนวนอัตราว่างที่จะแต่งตั้ง คุณสมบัติของผู้มีสิทธิสมัครสอบ หลักสูตรและวิธีการสอบคัดเลือก กำหนดวัน เวลา สถานที่สอบข้อเขียน สัมภาษณ์ และระเบียบเกี่ยวกับการสอบได้เท่าที่จำเป็น และข้อความอื่นที่ผู้สมัครสอบควรทราบ โดยปิดประกาศรับสมัครสอบคัดเลือกนั้นไว้ในที่เปิดเผยเพื่อประชาสัมพันธ์ให้ทราบโดยทั่วกันด้วยก็ได้
4. หน่วยดำเนินการสอบคัดเลือก แต่งตั้งเจ้าหน้าที่รับสมัครสอบและเจ้าหน้าที่ตรวจคุณสมบัติ
5. กำหนดให้รับสมัครสอบไม่น้อยกว่า 10 วันทำการ
6. เมื่อเจ้าหน้าที่ตรวจคุณสมบัติเสร็จเรียบร้อยแล้ว ให้หน่วยดำเนินการสอบคัดเลือกประกาศรายชื่อผู้มีสิทธิเข้าสอบก่อนวันสอบไม่น้อยกว่า 10 วันทำการ
7. แต่งตั้งกรรมการออกข้อสอบภาค ก. และ ภาค ข. แต่งตั้งกรรมการสอบสัมภาษณ์ภาค ค. รวมทั้งเจ้าหน้าที่ดำเนินการสอบคัดเลือกเพื่อช่วยเหลือการสอบคัดเลือก
8. เกณฑ์การตัดสินว่าผู้ใดเป็นผู้สอบคัดเลือกได้ให้ถือเกณฑ์ว่า ต้องเป็นผู้สอบได้คะแนนในแต่ละภาคที่สอบตามหลักสูตรไม่ต่ำกว่าร้อยละหกสิบ
9. การสอบคัดเลือก จะต้องสอบตามหลักสูตรทุกภาค แต่คณะกรรมการสอบคัดเลือกจะกำหนดให้สอบทั้ง 3 ภาคในคราวเดียวกัน หรือสอบภาค ก. และ ข. ก่อน แล้วจึงให้ผู้สอบได้คะแนนตามเกณฑ์ สอบในภาคอื่นต่อไปก็ได้
10. ในกรณีที่ปรากฏว่ามีการทุจริต ให้คณะกรรมการสอบคัดเลือก รายงานให้หน่วยดำเนินการสอบคัดเลือกทราบ แต่หากกรณีหน่วยดำเนินการสอบคัดเลือกทุจริตหรือส่อไปในทางทุจริต ให้ประธานก.จังหวัด มีอำนาจในการยกเลิกการสอบคัดเลือกครั้งนั้น
11. เมื่อได้ดำเนินการสอบคัดเลือกเสร็จแล้ว ให้คณะกรรมการสอบคัดเลือกจัดทำบัญชีรายชื่อผู้สอบผ่านเรียงลำดับตามผลคะแนนรวม รายงานต่อหน่วยดำเนินการสอบคัดเลือก เพื่อดำเนินการประกาศรายชื่อผู้สอบคัดเลือกได้ต่อไป
12. ให้เรียงลำดับที่จากผู้สอบได้คะแนนรวมสูงลงมาตามลำดับ ในกรณีที่มีผู้สอบได้คะแนนรวมเท่ากัน ให้ผู้สอบได้คะแนนภาคความเหมาะสมกับตำแหน่งมากกว่าเป็นผู้อยู่ในลำดับที่สูงกว่า ถ้าได้คะแนนภาคความเหมาะสมกับตำแหน่งเท่ากัน ให้ผู้ได้คะแนนภาคความรู้ความสามารถที่ใช้เฉพาะตำแหน่งมากกว่าเป็นผู้อยู่ในลำดับที่สูงกว่า ถ้าได้คะแนนภาคความรู้ความสามารถที่ใช้เฉพาะตำแหน่งเท่ากัน ให้ผู้ได้คะแนนภาคความรู้ความสามารถทั่วไปมากกว่าเป็นผู้อยู่ในลำดับที่สูงกว่า ถ้าได้คะแนนภาคความรู้ความสามารถทั่วไปเท่ากัน ให้ผู้ได้รับเลขประจำตัวสอบก่อนเป็นผู้อยู่ในลำดับที่สูงกว่า
13. ให้ประกาศขึ้นบัญชีผู้ผ่านผู้สอบคัดเลือกจำนวน 2 เท่า ของอัตราว่างตามที่ประกาศรับสมัครสอบคัดเลือก โดยต้องเรียกรายงานตัวผู้สอบคัดเลือกได้ลำดับที่ 1 ภายใน 30 วันและเมื่อได้มีการบรรจุแต่งตั้งผู้สอบคัดเลือกได้ตามจำนวนอัตราว่างที่จะแต่งตั้งแล้ว บัญชีสำรองให้ยกเลิก
14. การดำเนินการสอบคัดเลือกให้หน่วยดำเนินการสอบคัดเลือกดำเนินการ ดังต่อไปนี้

(1) ส่งสำเนาคำสั่งแต่งตั้งคณะกรรมการสอบคัดเลือก 1 ชุด และสำเนาประกาศรับสมัครสอบคัดเลือก 3 ชุด ไปยัง ก.จังหวัด ก่อนวันเริ่มรับสมัครสอบคัดเลือก ไม่น้อยกว่า 7 วันทำการ

(2) เมื่อการสอบเสร็จสิ้นแล้ว ให้สำเนาประกาศผลการสอบคัดเลือก และบัญชีกรอกคะแนน จำนวน 1 ชุด ไปยัง ก.จังหวัด ภายใน 5 วันทำการ นับตั้งแต่วันประกาศผลสอบคัดเลือก

(3) หากมีการเปลี่ยนแปลงในการประกาศรับสมัครสอบ ประกาศรายชื่อผู้มีสิทธิเข้าสอบ กำหนดวัน เวลา และสถานที่สอบ ประกาศผลสอบหรืออื่นๆ นอกจากที่กำหนดไว้เดิม ให้รายงานไปยัง ก.จังหวัด ภายใน 3 วันทำการ นับแต่วันที่ได้มีการประกาศเปลี่ยนแปลง

รายละเอียดเพิ่มเติม

การจัดทำแผนอัตรากำลัง 3 ปี

อปท. | สถจ. | ผู้กำกับดูแล | ประชาชน

กระบวนการ/ขั้นตอน และระยะเวลา

อปท.ตั้งคณะกรรมการจัดทำแผนอัตรากำลัง 3 ปี เพื่อวิเคราะห์ปริมาณงานที่ผ่านมาและที่จะเกิดขึ้นว่าต้องการอัตรากำลังข้าราชการ ลูกจ้าง และพนักงานจ้างจำนวนเท่าใดจึงสามารถปฏิบัติงานตามภารกิจ อำนาจหน้าที่ในแต่ละปีได้อย่างมีประสิทธิภาพ ทั้งนี้ต้องมีภาระค่าใช้จ่ายด้านการบริหารงานบุคคลสูงกว่าร้อยละสี่สิบไม่ได้

30 วัน

- อปท. เสนอร่างแผนอัตรากำลัง 3 ปี ต่อ ก.จังหวัด เพื่อพิจารณา
- ก.จังหวัด พิจารณารายละเอียดการวิเคราะห์ภารกิจ อำนาจหน้าที่ โครงสร้างส่วนราชการ การกำหนดประเภท จำนวนอัตรากำลังข้าราชการ ลูกจ้าง และพนักงานจ้าง ว่าเป็นไปตามที่กฎหมายกำหนดหรือไม่

30 วัน

- เมื่อ ก.จังหวัด มีมติเห็นชอบแผนอัตรากำลังแล้ว ให้ อปท. ประกาศใช้แผนอัตรากำลัง
- อปท. ต้องจัดสรรเงินงบประมาณตั้งเป็นอัตราเงินเดือนและเงินประจำตำแหน่งให้ครบถ้วนตามกฎหมายกำหนด
- อปท. ต้องสรรหาบุคคลมาแต่งตั้งในตำแหน่งที่ว่าง ตามแผนอัตรากำลัง 3 ปี โดยเคร่งครัด

ค่าธรรมเนียม

- ไม่มีค่าธรรมเนียม

ช่องทางการให้บริการ

- กลุ่มงานมาตรฐานการบริหารงานบุคคลส่วนท้องถิ่น สำนักงานส่งเสริมการปกครองท้องถิ่นจังหวัด ทุกจังหวัด
- ส่วนมาตรฐานทั่วไปการบริหารงานบุคคลส่วนท้องถิ่น สำนักพัฒนาระบบบริหารงานบุคคลส่วนท้องถิ่น

เปิดให้บริการ : วันจันทร์ – ศุกร์ เวลา 08.30 – 16.30 น. เบอร์โทรสำนักงาน : 0 241 9000 ต่อ 4216 – 4218

ผู้รับผิดชอบ : นายจิรพัฒน์ น้อยเพ็ง 08 5121 3768

ช่องทางการติดต่อ/ร้องเรียน

- ท้องถิ่นจังหวัด ทุกจังหวัด
- ผู้อำนวยการสำนักพัฒนาระบบบริหารงานบุคคลส่วนท้องถิ่น กรมส่งเสริมการปกครองท้องถิ่น

เบอร์โทร 08 9562 1303

ข้อสังเกต/ข้อควรระวัง/แนวทางการแก้ไข

- ก.จังหวัด ควรให้ความสำคัญการพิจารณาให้ความเห็นชอบการจัดทำแผนอัตรากำลัง 3 ปี ของ อปท. ตามที่กฎหมายกำหนด
- อปท. จะจ่ายเงินเดือน ประโยชน์ตอบแทนอื่นและค่าจ้างของข้าราชการและลูกจ้างที่นำมาจากรายได้ไม่รวมเงินอุดหนุนและเงินกู้หรือเงินอื่นใด สูงกว่าร้อยละสี่สิบของเงินงบประมาณรายจ่ายประจำปีนั้นไม่ได้

ระเบียบ/ข้อกฎหมายที่เกี่ยวข้อง

- พระราชบัญญัติระเบียบบริหารงานบุคคลส่วนท้องถิ่น พ.ศ. 2542
- ประกาศมาตรฐานทั่วไปเกี่ยวกับโครงสร้างส่วนราชการและระดับตำแหน่งขององค์กรปกครองส่วนท้องถิ่น และระเบียบที่เกี่ยวข้อง

ผู้รับรอง ผู้อำนวยการสำนักพัฒนาระบบบริหารงานบุคคลส่วนท้องถิ่น สังกัด กรมส่งเสริมการปกครองท้องถิ่น

การจัดทำแผนอัตรากำลัง 3 ปี

สาระสำคัญเพิ่มเติมของกระบวนงาน

1. การจัดทำแผนอัตรากำลังขององค์กรปกครองส่วนท้องถิ่น แผนอัตรากำลัง 3 ปี ประจำปีงบประมาณ 2558 – 2560 ขององค์กรปกครองส่วนท้องถิ่นทุกแห่งครบกำหนดใช้บังคับในวันที่ 30 กันยายน 2560 องค์กรปกครองส่วนท้องถิ่นต้องจัดทำแผนอัตรากำลังให้แล้วเสร็จก่อนแผนอัตรากำลัง 3 ปี ฉบับเดิมจะครบกำหนดเพื่อเป็นกรอบในการกำหนดตำแหน่ง การใช้ตำแหน่ง และการควบคุมภาระค่าใช้จ่ายด้านการบริหารงานบุคคลขององค์กรปกครองส่วนท้องถิ่น ตามที่กฎหมายกำหนด

2. บทวิเคราะห์อำนาจหน้าที่และภารกิจ องค์กรปกครองส่วนท้องถิ่นคำนึงถึงอำนาจหน้าที่ตามที่กฎหมายบัญญัติ ยุทธศาสตร์การพัฒนาทั้งในระดับชาติ ระดับจังหวัด รวมทั้งแผนพัฒนาท้องถิ่นสี่ปี (2561 – 2564) โดยเฉพาะการบูรณาการแผนและงบประมาณในระดับพื้นที่ (One Plan) เพื่อให้การคำนวณและวิเคราะห์การกำหนดตำแหน่ง รวมถึงจำนวนอัตรากำลังเป็นไปอย่างเหมาะสมอันจะนำไปสู่การจัดทำแผนอัตรากำลังที่มีประสิทธิภาพ คุ้มค่า

3. บทวิเคราะห์ความต้องการอัตรากำลัง องค์กรปกครองส่วนท้องถิ่นต้องวิเคราะห์ปริมาณงาน โครงการ กิจกรรมที่ผ่านมาและที่จะเกิดขึ้นว่า ภารกิจดังกล่าวต้องการอัตรากำลังในประเภทตำแหน่งบริหารท้องถิ่น ประเภทอำนวยการท้องถิ่น ประเภทวิชาการ และประเภททั่วไปในระดับใด จำนวนเท่าใด จึงจะสามารถปฏิบัติงานตามภารกิจที่มีอยู่ตามอำนาจหน้าที่และความรับผิดชอบในแต่ละปีได้อย่างมีประสิทธิภาพ โดยให้แสดงข้อมูลของข้าราชการหรือพนักงานส่วนท้องถิ่น ข้าราชการครู บุคลากรทางการศึกษา ลูกจ้างประจำ และพนักงานจ้างไว้ในฉบับเดียวกัน

4. บทวิเคราะห์ภาระค่าใช้จ่ายด้านการบริหารงานบุคคลส่วนท้องถิ่น การจัดทำแผนอัตรากำลัง องค์กรปกครองส่วนท้องถิ่นต้องคำนึงถึงภาระค่าใช้จ่ายด้านการบริหารงานบุคคลส่วนท้องถิ่น ได้แก่ เงินเดือน ค่าจ้าง และประโยชน์ตอบแทนอื่น ตามมาตรา 35 แห่งพระราชบัญญัติระเบียบบริหารงานบุคคลส่วนท้องถิ่น พ.ศ. 2542 ที่กำหนดว่า การจ่ายเงินเดือน ประโยชน์ตอบแทนอื่น และเงินค่าจ้างของข้าราชการหรือพนักงานส่วนท้องถิ่น และลูกจ้าง ที่นำมาจากเงินรายได้ที่ไม่รวมเงินอุดหนุนและเงินกู้หรือเงินอื่นใดนั้น องค์กรปกครองส่วนท้องถิ่นแต่ละแห่งจะกำหนดสูงกว่าร้อยละสี่สิบของเงินงบประมาณรายจ่ายประจำปีขององค์กรปกครองส่วนท้องถิ่นนั้นไม่ได้

5. ความสมบูรณ์ของแผนอัตรากำลัง

5.1 เมื่อ ก.จังหวัด มีมติเห็นชอบแผนอัตรากำลังแล้ว ให้องค์กรปกครองส่วนท้องถิ่นประกาศใช้แผนอัตรากำลัง 3 ปี ประจำปีงบประมาณ 2561 – 2563 โดยให้มีผลบังคับใช้ในวันที่ 1 ตุลาคม 2560

5.2 องค์กรปกครองส่วนท้องถิ่นต้องจัดสรรเงินงบประมาณตั้งเป็นอัตราเงินเดือนและเงินประจำตำแหน่งให้ครบถ้วนตามหลักเกณฑ์กำหนด

5.3 องค์กรปกครองส่วนท้องถิ่นต้องดำเนินการสรรหาบุคคลมาแต่งตั้งในตำแหน่งที่ว่าง ตามปีงบประมาณในแผนอัตรากำลัง 3 ปี โดยเคร่งครัด

รายละเอียดเพิ่มเติม

การเลื่อนและแต่งตั้งให้ดำรงตำแหน่งที่สูงขึ้นในสายงานวิทยาศาสตร์และเทคโนโลยีและสายงานนิติการ

กระบวนการ/ขั้นตอน และระยะเวลา

ผู้กำกับดูแล | สถจ. | อปท.

1. ผู้ดำรงตำแหน่งนั้นมีผลงานและมีคุณสมบัติตามหลักเกณฑ์
2. อปท. ขอปรับปรุงตำแหน่งต่อ ก.จังหวัด และ ก.จังหวัดเห็นชอบการปรับปรุงตำแหน่ง

ชพ.

1. ก.จังหวัด ส่งผลงานให้ ก.กลาง — 5 วันทำการ
2. ก.กลาง ส่งผลงานให้คณะกรรมการประเมิน — 5 วันทำการ
3. ก.กลาง แจ้งผลการประเมินให้ ก.จังหวัด — 5 วันทำการ

1. กรณีผ่านการประเมิน อปท. ออกคำสั่งแต่งตั้ง โดยความเห็นชอบของ ก.จังหวัด
2. กรณีไม่ผ่านการประเมิน ให้เสนอผลงานได้อีกครั้งหนึ่งภายใน 1 ปี

ชช.

1. ก.จังหวัด ส่งเรื่องขอปรับปรุงตำแหน่งให้ ก.กลาง — 5 วันทำการ

1. ก.กลาง พิจารณาการปรับปรุงตำแหน่ง — 1 เดือน
2. กรณี ก.กลาง เห็นชอบ แจ้งให้ส่งผลงาน — 5 วันทำการ

1. ก.จังหวัด ส่งผลงานให้ ก.กลาง — 5 วันทำการ

1. ก.กลาง ส่งผลงานให้คณะกรรมการประเมิน — 5 วันทำการ
2. ก.กลาง แจ้งผลการประเมินให้ ก.จังหวัด — 5 วันทำการ

1. กรณีผ่านการประเมิน อปท. ออกคำสั่งแต่งตั้ง โดยความเห็นชอบของ ก.จังหวัด
2. กรณีไม่ผ่านการประเมิน ให้เสนอผลงานได้อีกครั้งหนึ่งภายใน 1 ปี

ค่าธรรมเนียม

- ค่าตอบแทนคณะกรรมการประเมินผลงานระดับชำนาญการพิเศษ 1,500 บาท/คน/ราย
- ค่าตอบแทนคณะกรรมการประเมินผลงานระดับเชี่ยวชาญ 3,000 บาท/คน/ราย

ช่องทางการให้บริการ

- กลุ่มงานมาตรฐานการบริหารงานบุคคลส่วนท้องถิ่น สำนักงานส่งเสริมการปกครองท้องถิ่นจังหวัด ทุกจังหวัด
- ส่วนมาตรฐานทั่วไปการบริหารงานบุคคลส่วนท้องถิ่น สำนักพัฒนาระบบบริหารงานบุคคลส่วนท้องถิ่น

เปิดให้บริการวัน : จันทร์ – ศุกร์ เวลา 08.30 – 16.30 น. เบอร์โทรสำนักงาน : 0 2241 9000 ต่อ 4211 – 4218

ผู้รับผิดชอบ : นางสาวมะลิวัลย์ จิตร์อารุณ เบอร์โทร 08 9758 0525

ช่องทางการติดต่อ/ร้องเรียน

- ท้องถิ่นจังหวัด ทุกจังหวัด
- ผู้อำนวยการสำนักพัฒนาระบบบริหารงานบุคคลส่วนท้องถิ่น กรมส่งเสริมการปกครองท้องถิ่น

เบอร์โทร 08 9562 1303

ข้อสังเกต/ข้อควรระวัง/แนวทางการแก้ไข

- การแต่งตั้งคณะกรรมการประเมินปริมาณงานต้องเป็นผู้แทนส่วนราชการระดับส่วนกลางหรือส่วนภูมิภาคที่เกี่ยวข้องในสาขาวิชาชีพที่ขอประเมิน

ระเบียบ/ข้อกฎหมายที่เกี่ยวข้อง

- ประกาศ ก.จ. ก.ท. และ ก.อบต เรื่อง กำหนดหลักเกณฑ์การเลื่อนและแต่งตั้งข้าราชการหรือพนักงานส่วนท้องถิ่นให้ดำรงตำแหน่งที่สูงขึ้นนอกระดับควบขั้นสูงในสายงานวิทยาศาสตร์และเทคโนโลยี และสายงานนิติการ พ.ศ. 2557

ผู้รับรอง ผู้อำนวยการสำนักพัฒนาระบบบริหารงานบุคคลส่วนท้องถิ่น สังกัด กรมส่งเสริมการปกครองท้องถิ่น

การเลื่อนและแต่งตั้งให้ดำรงตำแหน่งที่สูงขึ้นในสายงานวิทยาศาสตร์และเทคโนโลยีและสายงานนิติการ

สาระสำคัญเพิ่มเติมของกระบวนงาน

1. ผู้ดำรงตำแหน่งนั้นเป็นผู้มีผลงานและมีคุณสมบัติระยะเวลาการดำรงตำแหน่งในสายงานครบถ้วน ที่จะแต่งตั้งให้ดำรงตำแหน่งสูงขึ้น และผ่านการประเมินคุณลักษณะของบุคคล

2. การปรับปรุงตำแหน่งให้ดำเนินการประเมินปริมาณงานในหน้าที่ความรับผิดชอบ โดยให้ อปท. แต่งตั้งคณะกรรมการประเมินปริมาณงานทำหน้าที่ตรวจสอบคุณสมบัติและลักษณะหน้าที่ความรับผิดชอบ ปริมาณและคุณภาพของงานของบุคคลที่ขอประเมินเพื่อเข้าสู่ตำแหน่ง โดยคำนึงถึงลักษณะหน้าที่ความรับผิดชอบ ปริมาณงาน และคุณภาพของงานของตำแหน่งนั้นเปลี่ยนไปจากเดิมในสาระสำคัญมากถึงขนาดที่จะต้องปรับระดับตำแหน่งตามมาตรฐานกำหนดตำแหน่งที่ ก.จ. ก.ท. หรือ ก.อบต. กำหนด เมื่อคณะกรรมการพิจารณาแล้วเห็นควรปรับปรุงตำแหน่งให้มีระดับสูงขึ้นโดยมติเสียงข้างมาก ก็ให้ อปท. เสนอ ก.จังหวัด พิจารณาเห็นชอบ เว้นแต่การให้ความเห็นชอบในระดับเชี่ยวชาญให้ ก.จังหวัด รายงานผลต่อ ก.จ. ก.ท. หรือ ก.อบต. พิจารณาเห็นชอบก่อน

การปรับปรุงตำแหน่งให้มีระดับสูงขึ้นจะต้องไม่สูงกว่าระดับตำแหน่งผู้อำนวยการที่ผู้นั้นสังกัด เว้นแต่หากวิเคราะห์ค่างานแล้วสูงกว่าระดับตำแหน่งผู้อำนวยการที่ผู้นั้นสังกัดก็ให้ตรวจสอบการวิเคราะห์ค่างานอีกครั้งหนึ่งแล้วแสดงเหตุผลว่า เหตุใดผู้ใต้บังคับบัญชาจึงมีภาระหน้าที่ความรับผิดชอบสูงกว่าตำแหน่งผู้อำนวยการซึ่งเป็นผู้บังคับบัญชาให้ชัดเจนด้วย เพื่อประกอบการพิจารณาของ ก.จังหวัด และ ก.จ. ก.ท. หรือ ก.อบต.

3. คณะกรรมการประเมินผลงานระดับชำนาญการพิเศษ หรือระดับเชี่ยวชาญ จำนวน ๓ คน แต่งตั้งจากบัญชีกรรมการประเมินผลงานที่ ก.จ. ก.ท. หรือ ก.อบต. กำหนด ซึ่งประกอบด้วยผู้ทรงคุณวุฒิจากสถาบันการศึกษา หรือส่วนราชการในสาขาวิชาที่เกี่ยวข้อง โดยมีเลขานุการ อ.ก.จ. อ.ก.ท. หรือ อ.ก.อบต. โครงสร้างและอัตรากำลัง เป็นเลขานุการ

4. ผลงานนั้นจะต้องเป็นผลงานย้อนหลังไม่เกิน 3 ปี ที่เกิดจากการปฏิบัติงานในหน้าที่ ความรับผิดชอบของตำแหน่ง ซึ่งเป็นสายงานเดียวกันกับตำแหน่งที่ขอแต่งตั้ง *(ไม่นับตำแหน่งที่เกี่ยวข้องเกื้อกูลกัน)* โดยต้องเป็นผลงานที่โดดเด่นและเกิดประโยชน์ต่อทางราชการหรือประชาชนหรือต่อความก้าวหน้าทางวิชาการหรือการพัฒนาการปฏิบัติงาน

เกณฑ์การผ่านผลงาน กำหนดไว้ดังนี้

(1) ผู้ผ่านการประเมินผลงานในระดับชำนาญการพิเศษจะต้องเป็นผู้ที่ได้คะแนนจากกรรมการ 2 ใน 3 ไม่ต่ำกว่าร้อยละ 70

(2) ผู้ผ่านการประเมินผลงานในระดับเชี่ยวชาญจะต้องเป็นผู้ที่ได้คะแนนจากกรรมการ 2 ใน 3 ไม่ต่ำกว่าร้อยละ 80

5. ผู้ที่ไม่ผ่านการประเมินผลงานให้เสนอผลงานได้อีกครั้งหนึ่งหากคำสั่งมอบหมายงานของเลขที่ตำแหน่งนั้นไม่เปลี่ยนแปลงไปจากเดิม ทั้งนี้เมื่อพ้นระยะเวลา 1 ปี นับแต่วันที่ได้รับแจ้งผลการประเมินให้ดำเนินการใหม่ทั้งการปรับปรุงตำแหน่งและการประเมินผลงาน

6. เมื่อคณะกรรมการได้ผ่านการตรวจสอบคุณสมบัติ การประเมินปริมาณงาน และการประเมินผลงานของผู้นั้นแล้ว ให้ อปท. ประกาศปรับปรุงแผนอัตรากำลังในเลขที่ตำแหน่งนั้นและออกคำสั่งแต่งตั้งผู้นั้นให้ดำรงตำแหน่งในระดับที่สูงขึ้น โดยความเห็นชอบของ ก.จังหวัด ทั้งนี้ ไม่ก่อนวันที่ยื่นผลงานถูกต้องครบถ้วน

รายละเอียดเพิ่มเติม

การขอหนังสือรับรอง ป.โท ฯ

ผู้กำกับดูแล | สถจ. | อปท.

กระบวนการ/ขั้นตอน และระยะเวลา

1. ก.จังหวัดส่งเรื่องการขอหนังสือรับรอง ป.โท สายงานผู้บริหาร
2. ตรวจสอบความถูกต้องของข้อมูลเอกสาร — 5 วันทำการ
   - กรณี ข้อมูลไม่ครบถ้วน → แจ้งจังหวัดขอเอกสารเพิ่มเติม
   - กรณี ข้อมูลครบถ้วน → ขั้นตอนที่ 3
3. ทำหนังสือรับรอง ป.โท เสนอผู้มีอำนาจ ลงนาม — 5 วันทำการ
4. ส่งหนังสือรับรอง ป.โท ไปยัง ก.จังหวัด — 5 วันทำการ

ค่าธรรมเนียม

ไม่มีค่าธรรมเนียม

ช่องทางการให้บริการ

สถานที่ให้บริการ : สถ.

เบอร์โทรสำนักงาน : 02-2419000 ต่อ 2353

เบอร์โทรผู้รับผิดชอบ : นายปิยะ คังกัน 08-1174-3688

เปิดให้บริการวัน : จันทร์-ศุกร์

เวลา 08.30 – 16.30 น.

ช่องทางการติดต่อ/ร้องเรียน

- ผู้อำนวยการสำนักพัฒนาระบบบริหารงานบุคคลส่วนท้องถิ่น กรมส่งเสริมการปกครองท้องถิ่น
  เบอร์โทร 08 9562 1303

ข้อสังเกต/ข้อควรระวัง/แนวทางการแก้ไข

- ไม่มี-

ระเบียบ/ข้อกฎหมายที่เกี่ยวข้อง

1. หนังสือสำนักงาน ก.จ. ก.ท. และ ก.อบต. ที่ มท 0809.5/ว58 ลว. 11 ธค.58
2. ประกาศคณะกรรมการกลาง ก.จ. ก.ท. และ ก.อบต. เรื่อง หลักเกณฑ์และเงื่อนไขในการนำคุณวุฒิปริญญาโทมาเทียบเป็นประสบการณ์การบริหารเพื่อลดระยะเวลาในการดำรงตำแหน่งบริหาร พ.ศ. 2550

ผู้รับรอง ผู้อำนวยการสำนักพัฒนาระบบบริหารงานบุคคลส่วนท้องถิ่น สังกัด กรมส่งเสริมการปกครองท้องถิ่น

การขอหนังสือรับรอง ป.โท ฯ

สาระสำคัญเพิ่มเติมของกระบวนงาน

<u>ขั้นตอนที่ 1</u> จังหวัดส่งเรื่องหารือการขอหนังสือรับรอง ป.โท สายงานผู้บริหาร

<u>ขั้นตอนที่ 2</u> ตรวจสอบเอกสารหลักฐานให้ถูกต้องครบถ้วน ได้แก่

- บัญชีรายชื่อข้าราชการและพนักงานส่วนตำบลที่ได้รับความเห็นชอบนำคุณวุฒิปริญญาโทมาเทียบเป็นประสบการณ์เพื่อลดระยะเวลาการดำรงตำแหน่งสายงานบริหาร
- สำเนาคุณวุฒิการศึกษา
- สำเนาทะเบียนประวัติ
- สำเนารายงานการประชุมจาก ก.จังหวัด

ทั้งนี้ เอกสารสำเนาต้องรับรองสำเนาถูกต้องด้วยลายมือตนเอง

<u>ขั้นตอนที่ 3</u> กรณีเอกสารไม่ถูกต้องครบถ้วน ส่งหนังสือประทับตราแจ้งจังหวัดขอเอกสารเพิ่มเติม

<u>ขั้นตอนที่ 4</u> กรณีเอกสารถูกต้องครบถ้วน ออกหนังสือรับรองเสนอผู้มีอำนาจพิจารณาลงนาม และทำหนังสือส่งหนังสือรับรอง ป.โท ฯ ให้จังหวัดดำเนินการส่ง อปท. ต่อไป

รายละเอียดเพิ่มเติม

การหารือเทียบระยะเวลาดำรงตำแหน่ง

ผู้กำกับดูแล | สถจ. | อปท.

กระบวนการ/ขั้นตอน และระยะเวลา

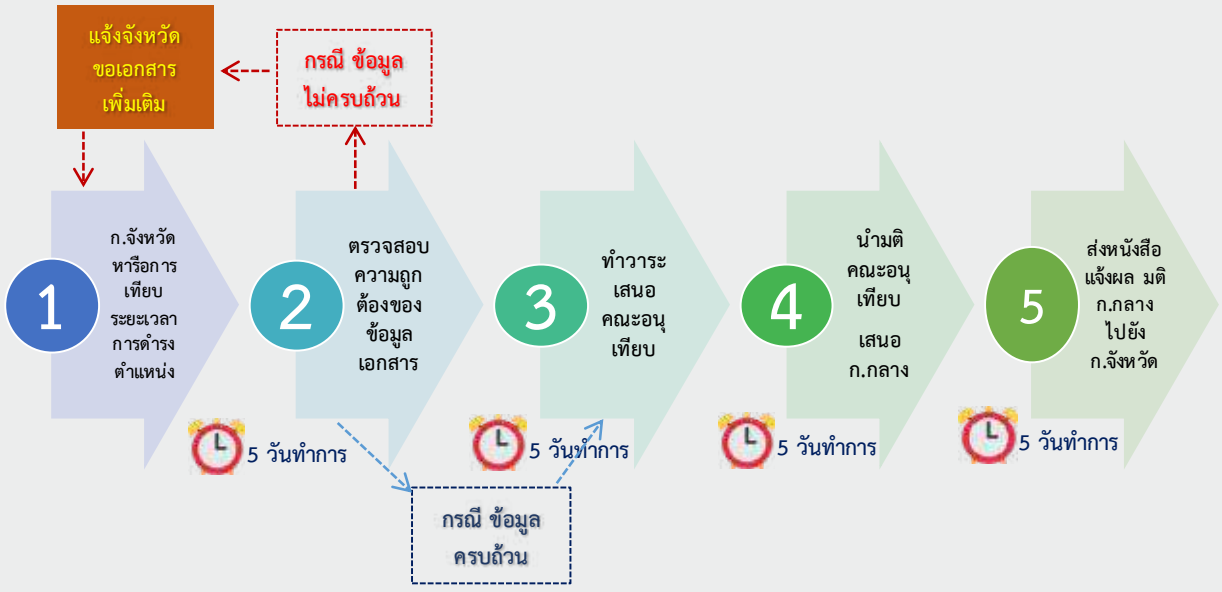

ค่าธรรมเนียม

ไม่มีค่าธรรมเนียม

ช่องทางการให้บริการ

สถานที่ให้บริการ : สถ.

เบอร์โทรสำนักงาน : 02-2419000 ต่อ 2353

เบอร์โทรผู้รับผิดชอบ : นายปิยะ คังกัน 08-1174-3688

เปิดให้บริการ : วันจันทร์-ศุกร์

เวลา 08.30 – 16.30 น.

ช่องทางการติดต่อ/ร้องเรียน

- ผู้อำนวยการสำนักพัฒนาระบบบริหารงานบุคคลส่วนท้องถิ่น กรมส่งเสริมการปกครองท้องถิ่น
  เบอร์โทร 08 9562 1303

ข้อสังเกต/ข้อควรระวัง/แนวทางการแก้ไข

ระเบียบ/ข้อกฎหมายที่เกี่ยวข้อง

หนังสือสำนักงาน ก.จ. ก.ท. และ ก.อบต. ที่ มท 0809.2/ว25 ลว. 2 มี.ค.49

หนังสือสำนักงาน ก.จ. ก.ท. และ ก.อบต. ที่ มท 0809.2/ว33 ลว. 25 ก.พ.48

หนังสือสำนักงาน ก.จ. ก.ท. และ ก.อบต. ที่ มท 0809.5/ว61 ลว. 25 ธค.58

หนังสือสำนักงาน ก.จ. ก.ท. และ ก.อบต. ที่ มท 0809.5/ว58 ลว. 11 ธ.ค.58

ผู้รับรอง ผู้อำนวยการสำนักพัฒนาระบบบริหารงานบุคคลส่วนท้องถิ่น สังกัด กรมส่งเสริมการปกครองท้องถิ่น

การหารือเทียบระยะเวลาดำรงตำแหน่ง

สาระสำคัญเพิ่มเติมของกระบวนงาน

ขั้นตอนที่ 1 จังหวัดส่งเรื่องหารือเทียบระยะเวลาการดำรงตำแหน่ง

ขั้นตอนที่ 2 ตรวจสอบเอกสารหลักฐานให้ถูกต้องครบถ้วน ได้แก่

- สำเนาทะเบียนประวัติการรับราชการสังกัดเดิม ทุกหน้า
- สำเนาทะเบียนประวัติข้าราชการ/พนักงานเทศบาล/พนักงานส่วนตำบล ทุกหน้า
- สำเนาใบรายงานผลการศึกษาและสำเนาใบปริญญาบัตร ทุกแห่ง
- สำเนาหลักฐานการเปลี่ยน ชื่อ-ชื่อสกุล และคำนำหน้านาม (ตรงกันกับใบปริญญาบัตร)
- สำเนาคำสั่งแต่งตั้งมอบหมายงานของต้นสังกัดเดิมที่มอบหมายให้ผู้ที่จะขอนับระยะเวลาการปฏิบัติงานดังกล่าว ในห้วงระยะเวลาที่สัมพันธ์กับการปฏิบัติงานในหน้าที่ซึ่งระบุเลขที่ตำแหน่งและลักษณะงานที่บุคคลดังกล่าวรับผิดชอบเพื่อประกอบการพิจารณาลักษณะงาน ทุกแห่ง
- หนังสือรับรองการปฏิบัติงานจากต้นสังกัดเดิม ทุกแห่ง ประกอบแบบแสดงรายละเอียดการปฏิบัติงานที่เกี่ยวข้องและเกื้อกูล ซึ่งระบุระยะเวลาในการปฏิบัติหน้าที่ ระบุลักษณะงานที่ปฏิบัติ ที่เหมือนหรือคล้ายคลึงกับลักษณะงานในตำแหน่งนักพัฒนาชุมชน ตั้งแต่ระยะเวลาเริ่มต้นจนสิ้นสุดให้ละเอียดและชัดเจน โดยหนังสือรับรองการปฏิบัติงานจะต้องเป็นหนังสือราชการที่ลงนามโดยหัวหน้าหน่วยงานราชการ ณ ต้นสังกัดเดิม ซึ่งเป็นผู้มีอำนาจในการลงนามรับรอง (ฉบับจริง)

ขั้นตอนที่ 3 กรณีเอกสารไม่ถูกต้องครบถ้วน จัดทำหนังสือส่งจังหวัดขอเอกสารเพิ่มเติม

ขั้นตอนที่ 4 กรณีเอกสารครบถ้วน จัดทำระเบียบวาระเพื่อเสนอที่ประชุมคณะอนุเทียบระยะเวลาการดำรงตำแหน่ง

ขั้นตอนที่ 5 นำมติที่ประชุมคณะอนุเทียบระยะเวลาการดำรงตำแหน่ง จัดทำเสนอเข้าระเบียบวาระ ก.กลาง

ขั้นตอนที่ 6 ทำหนังสือแจ้งผลส่งให้จังหวัด แจ้ง อปท.ต่อไป

รายละเอียดเพิ่มเติม

การหารือคุณวุฒิการศึกษา

ผู้กำกับดูแล | สถจ. | อปท.

กระบวนการ/ขั้นตอน และระยะเวลา

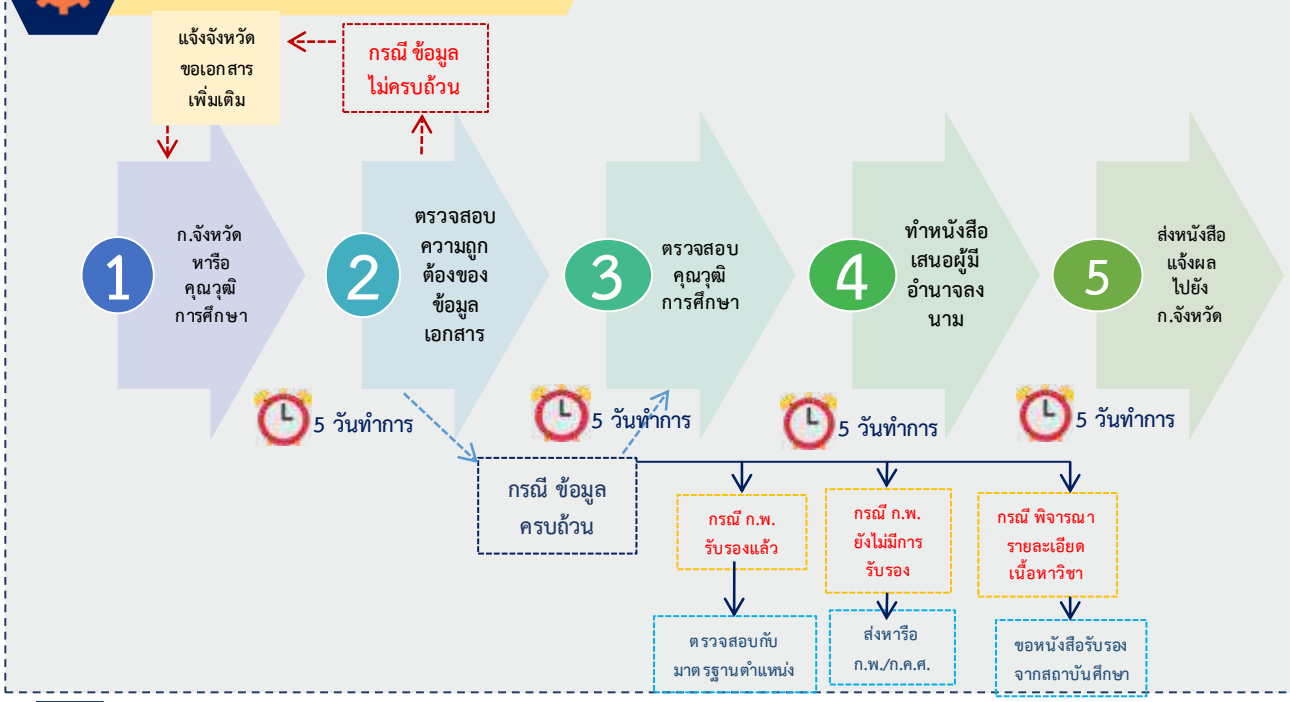

ค่าธรรมเนียม

ไม่มีค่าธรรมเนียม

ช่องทางการให้บริการ

สถานที่ให้บริการ : สถ.

เบอร์โทรสำนักงาน : 02-2419000 ต่อ 2353

เบอร์โทรผู้รับผิดชอบ : นายปิยะ คังกัน 08-1174-3688

เปิดให้บริการวัน : จันทร์-ศุกร์

เวลา 08.30 – 16.30 น.

ช่องทางการติดต่อ/ร้องเรียน

- ผู้อำนวยการสำนักพัฒนาระบบบริหารงานบุคคลส่วนท้องถิ่น กรมส่งเสริมการปกครองท้องถิ่น
  เบอร์โทร 08 9562 1303

ระเบียบ/ข้อกฎหมายที่เกี่ยวข้อง

มาตรฐานกำหนดตำแหน่งของข้าราชการและพนักงานส่วนท้องถิ่น

ผู้รับรอง ผู้อำนวยการสำนักพัฒนาระบบบริหารงานบุคคลส่วนท้องถิ่น สังกัด กรมส่งเสริมการปกครองท้องถิ่น

หารือคุณวุฒิการศึกษา

สาระสำคัญเพิ่มเติมของกระบวนงาน

ขั้นตอนที่ 1 จังหวัดส่งเรื่องหารือคุณวุฒิการศึกษา

ขั้นตอนที่ 2 ตรวจสอบเอกสารหลักฐานให้ถูกต้องครบถ้วน ได้แก่

- สำเนาทะเบียนประวัติพนักงานเทศบาล ทุกหน้า
- สำเนาใบรายงานผลการศึกษาและสำเนาใบปริญญาบัตร ทุกแห่ง
- สำเนาหลักฐานการเปลี่ยน ชื่อ-ชื่อสกุล และคำนำหน้านาม (ตรงกันกับใบปริญญาบัตร)
- หนังสือรับรองจากสถาบันการศึกษา (ฉบับจริง)

ขั้นตอนที่ 3 กรณีเอกสารไม่ถูกต้องครบถ้วน จัดทำหนังสือส่งจังหวัดขอเอกสารเพิ่มเติม

ขั้นตอนที่ 4 กรณีเอกสารครบถ้วน ทำหนังสือเสนอผู้มีอำนาจลงนาม

- กรณี ก.พ. รับรองแล้ว ตรวจสอบกับมาตรฐานกำหนดตำแหน่ง
- กรณี ก.พ. ยังไม่มีการรับรอง จัดทำหนังสือหารือไปยัง ก.พ./ ก.ค.ศ.
- กรณี พิจารณารายละเอียดเนื้อหาวิชา จัดทำหนังสือขอหนังสือรับรองจากสถาบันการศึกษา

ขั้นตอนที่ 5 ทำหนังสือแจ้งผลส่งให้จังหวัด แจ้ง อปท. ต่อไป

รายละเอียดเพิ่มเติม

การหารือเกี่ยวกับพนักงานจ้าง

ผู้กำกับดูแล | สถจ. | อปท.

กระบวนการ/ขั้นตอน และระยะเวลา

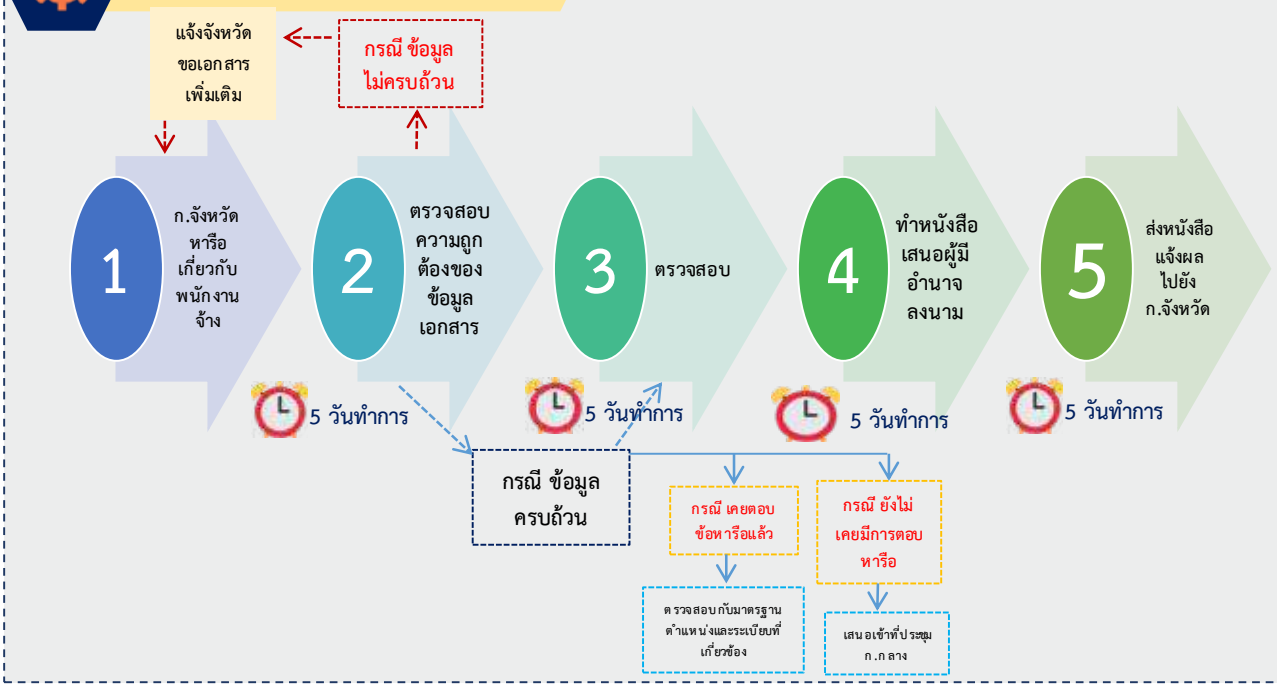

ค่าธรรมเนียม

ไม่มีค่าธรรมเนียม

ช่องทางการให้บริการ

สถานที่ให้บริการ : สถ.

เบอร์โทรสำนักงาน : 02-2419000 ต่อ 2353

เบอร์โทรผู้รับผิดชอบ : นายปิยะ คังกัน 08-1174-3688

เปิดให้บริการ : วันจันทร์-ศุกร์

เวลา 08.30 – 16.30 น.

ช่องทางการติดต่อ/ร้องเรียน

- ผู้อำนวยการสำนักพัฒนาระบบบริหารงานบุคคลส่วนท้องถิ่น กรมส่งเสริมการปกครองท้องถิ่น

  เบอร์โทร 08 9562 1303

ข้อสังเกต/ข้อควรระวัง/แนวทางการแก้ไข

- ไม่มี -

ระเบียบ/ข้อกฎหมายที่เกี่ยวข้อง

1. ประกาศคณะกรรมการกลาง ก.จ. ก.ท. และ ก.อบต. เรื่อง มาตรฐานทั่วไปเกี่ยวกับพนักงานจ้าง
2. มาตรฐานกำหนดตำแหน่งของข้าราชการและพนักงานส่วนท้องถิ่น

ผู้รับรอง ผู้อำนวยการสำนักพัฒนาระบบบริหารงานบุคคลส่วนท้องถิ่น สังกัด กรมส่งเสริมการปกครองท้องถิ่น

การหารือเกี่ยวกับพนักงานจ้าง

สาระสำคัญเพิ่มเติมของกระบวนงาน

ขั้นตอนที่ 1 จังหวัดส่งเรื่องหารือเกี่ยวกับพนักงานจ้าง
ขั้นตอนที่ 2 ตรวจสอบเอกสารหลักฐานให้ถูกต้องครบถ้วน
ขั้นตอนที่ 3 กรณีเอกสารไม่ถูกต้องครบถ้วน จัดทำหนังสือส่งจังหวัดขอเอกสารเพิ่มเติม
ขั้นตอนที่ 4 กรณีเอกสารครบถ้วน ทำหนังสือเสนอผู้มีอำนาจลงนาม
- กรณี เคยมีการตอบหารือแล้ว ตรวจสอบกับมาตรฐานกำหนดตำแหน่งและระเบียบที่เกี่ยวข้อง
- กรณี ยังไม่เคยมีการตอบหารือ จัดทำเสนอเข้าระเบียบวาระ ก.กลาง

ขั้นตอนที่ 5 ทำหนังสือแจ้งผลส่งให้จังหวัด แจ้ง อปท. ต่อไป

รายละเอียดเพิ่มเติม

การหารือการรับโอนข้าราชการทหาร

ผู้กำกับดูแล | สถจ. | อปท.

กระบวนการ/ขั้นตอน และระยะเวลา

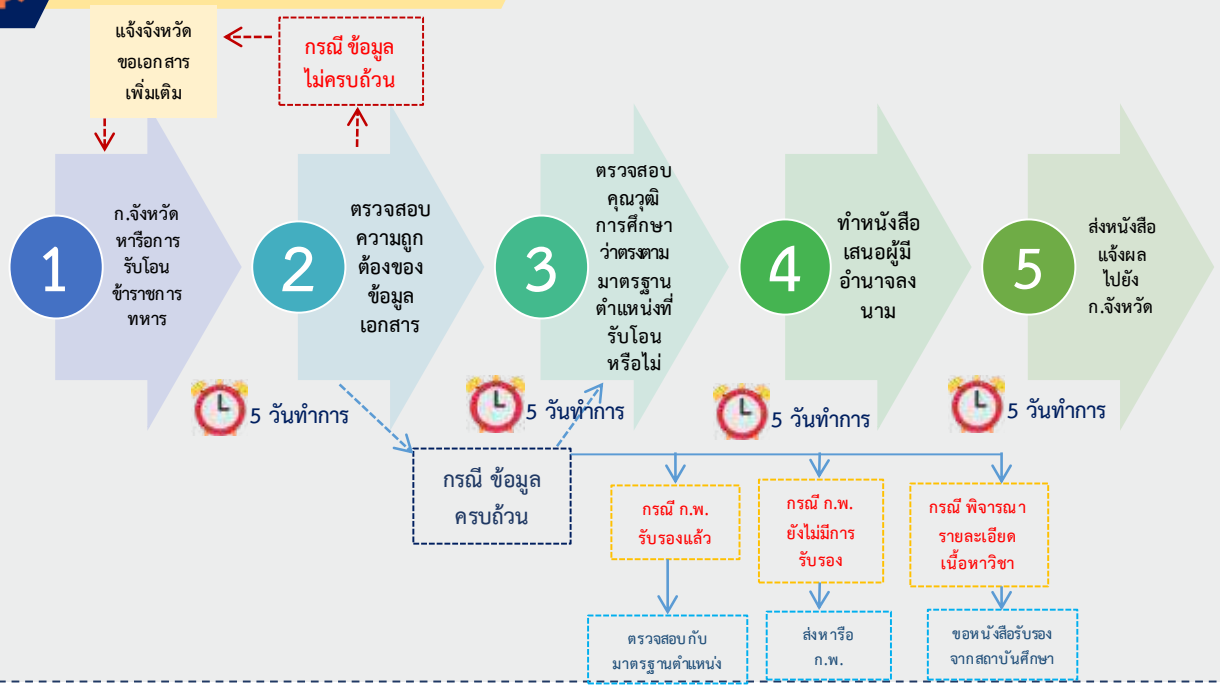

ค่าธรรมเนียม

ไม่มีค่าธรรมเนียม

ช่องทางการให้บริการ

สถานที่ให้บริการ : สถ.

เบอร์โทรสำนักงาน : 02-2419000 ต่อ 2353

เบอร์โทรผู้รับผิดชอบ : นายปิยะ คังกัน 08-1174-3688

เปิดให้บริการ : วันจันทร์-ศุกร์

เวลา 08.30 – 16.30 น.

ช่องทางการติดต่อ/ร้องเรียน

- ผู้อำนวยการสำนักพัฒนาระบบบริหารงานบุคคลส่วนท้องถิ่น กรมส่งเสริมการปกครองท้องถิ่น
  เบอร์โทร 08 9562 1303

ระเบียบ/ข้อกฎหมายที่เกี่ยวข้อง

1. มาตรฐานกำหนดตำแหน่งข้าราชการและพนักงานส่วนท้องถิ่น
2. หนังสือสำนักงาน ก.จ. ก.ท. และ ก.อบต. ที่ มท 0809.5/ว 17 ลงวันที่ 29 มกราคม 2553
3. หนังสือสำนักงาน ก.จ. ก.ท. และ ก.อบต. ที่ มท 0809.5/ว 40 ลงวันที่ 15 กันยายน 2558

ผู้รับรอง ผู้อำนวยการสำนักพัฒนาระบบบริหารงานบุคคลส่วนท้องถิ่น สังกัด กรมส่งเสริมการปกครองท้องถิ่น

การหารือการรับโอนข้าราชการทหาร

สาระสำคัญเพิ่มเติมของกระบวนงาน

ขั้นตอนที่ 1 รับหนังสือหารือเกี่ยวกับการรับโอนข้าราชการทหารจาก ก.จังหวัด

ขั้นตอนที่ 2 ตรวจสอบรายละเอียดความถูกต้อง ครบถ้วนของข้อมูลเกี่ยวกับหนังสือและเอกสารต่างๆ ที่เกี่ยวข้องกับการรับโอนข้าราชการทหาร เช่น คุณวุฒิการศึกษา สำเนาประวัติการรับราชการทหาร โดยตรวจสอบชื่อ ชื่อสกุล ของผู้หารือว่าใช่บุคคลคนเดียวกันหรือไม่ กรณีข้อมูลไม่ครบถ้วนหรือไม่ชัดเจน จะดำเนินการจัดทำหนังสือประทับตราแทนการลงชื่อเพื่อแจ้งจังหวัดดำเนินการประสานขอข้อมูล เอกสารหลักฐาน เพิ่มเติมจากผู้หารือ โดยให้จังหวัดเป็นผู้รวบรวมข้อมูลเพิ่มเติมของผู้หารือแล้วดำเนินการส่งข้อหารือมายัง ก.กลาง เพื่อพิจารณาอีกครั้ง

ขั้นตอนที่ 3 ตรวจสอบคุณสมบัติเฉพาะสำหรับตำแหน่ง โดยการตรวจสอบคุณวุฒิการศึกษา ตรวจสอบว่าคุณวุฒิที่ผู้ขอโอนจะใช้บรรจุและแต่งตั้งให้ดำรงตำแหน่งเป็นวุฒิที่ ก.จ. ก.ท. ก.อบต. หรือ ก.พ.รับรองหรือไม่ โดยตรวจสอบจากคู่มือปริญญาบัตร และประกาศนียบัตรจากสถาบันการศึกษาของรัฐ หรือเอกชนที่ ก.พ.รับรอง และ ก.จ. ก.ท. หรือ ก.อบต. มีมติรับรอง กรณีที่ยังไม่แน่ชัดว่าคุณวุฒิผู้หารือ ก.พ.จะรับรองเป็นคุณวุฒิทางใด จะต้องจัดทำเป็นหนังสือหารือสำนักงาน ก.พ. หรือหน่วยงานที่เกี่ยวข้อง

ขั้นตอนที่ 4 ทำหนังสือเสนอผู้มีอำนาจพิจารณาลงนาม

ขั้นตอนที่ 5 ส่งหนังสือแจ้งผลหารือการรับโอนข้าราชการทหารไปยัง ก.จังหวัด

รายละเอียดเพิ่มเติม

การขอรับเงินประโยชน์ตอบแทนอื่นเป็นกรณีพิเศษ อันมีลักษณะเป็นเงินรางวัลประจำปี (โบนัส)

ผู้กำกับดูแล | สถจ. | อปท.

กระบวนการ/ขั้นตอน และระยะเวลา

คุณ สมบัติ ของ อปท. ที่มีสิทธิ
1. มีวงเงินคงเหลือ
2. ผ่าน LPA ของปีงบประมาณที่ผ่านมา ทุกด้านไม่ต่ำกว่าร้อยละ 60
3. ในข้อบัญญัติมีงบพัฒนาไม่ต่ำกว่าร้อยละ 10
4. กรณีจะจ่าย ต้องจัดทำงบแสดงฐานะการเงิน ปิดบัญชีรายรับ - รายจ่าย

ภายในกันยายนของทุกปี

ให้ อปท. ทุกแห่ง ยื่นเสนอ ก.จังหวัด

พร้อมเสนอโครงการ/กิจกรรมที่สอดคล้อง กับนโยบายหรือยุทธศาสตร์ของจังหวัด + โครงการ/กิจกรรมดีเด่น หรือมี ความสำคัญ อย่างละ 1 โครงการ/กิจกรรม

เริ่ม 1 ตุลาคม ของปีที่ขอรับการประเมิน

อปท. ดำเนินการตามมติ และตัวชี้วัดเป็นเวลา 12 เดือน นับตั้งแต่วันที่ 1 ต.ค. ของปี ที่ขอรับการประเมิน

กรณี อปท. ใดไม่ขอรับการประเมิน หรือมีเหตุผลอย่างหนึ่งอย่างใด ให้แจ้งเหตุผลให้ ก.จังหวัด ทราบด้วย

อปท.จ้างสถาบันระดับ อุดมศึกษาตามบัญชี รายชื่อที่ ก.จังหวัด กำหนด ทำการสำรวจ ความพึงพอใจของ ผู้รับบริการตามมิติที่ 2

อปท. จัดทำแบบแสดงค่าใช้จ่ายด้าน เงินเดือน ค่าจ้างฯ เสนอ ก.จังหวัด เพื่อแต่งตั้งอนุกรรมการฯ ไปทำการประเมิน

1. ข้าราชการ/ลูกจ้างประจำ
   (1.1) 2 ขั้น (1.2) 1.5 ขั้น (1.3) 1 ขั้น
2. พนักงานจ้างตามภารกิจ/ผู้เชี่ยวชาญ
   (2.1) เลื่อนค่าตอบแทนดีเด่น (2.2) เลื่อน ค่าตอบแทนดีมาก (2.3)เลื่อนค่าตอบแทนดี
3. พนักงานจ้างทั่วไป
   (3.1) ดีเด่น (3.2) ดีมาก (3.3) ดี

อนุกรรมการตรวจประเมิน และรายงานผลการประเมิน ต่อ ก.จังหวัด เพื่อให้ความ เห็นชอบ

ก.จังหวัด ให้ความเห็นชอบการประเมิน
- ตั้งแต่ 75 แต่ไม่เกิน 85 คะแนน ไม่เกิน 0.5 เท่า
- ตั้งแต่ 85 แต่ไม่เกิน 95 คะแนน ไม่เกิน 1.0 เท่า
- ตั้งแต่ 95 คะแนนขึ้นไป ไม่เกิน 1.5 เท่า

อปท. แต่งตั้งคณะกรรมการพิจารณา จ่ายเงิน ประกอบด้วย
1. นายก อปท.
2. ปลัด อปท.
3. หัวหน้าส่วนราชการต่างๆ

คุณ สมบัติ ของผู้มีสิทธิ
1. ข้าราชการ/ลูกจ้างประจำ ได้รับเลื่อนขั้นเงินเดือน/ค่าจ้าง ทั้งปี 2 ครั้ง ไม่น้อยกว่า 1.0 ขั้น
2. พนักงานจ้าง ได้รับคะแนนประเมินทั้งปี เฉลี่ยอยู่ในระดับดีขึ้นไป
3. ปฏิบัติงานที่ อปท. ที่ขอรับการประเมินไม่น้อยกว่า 8 เดือน

ค่าธรรมเนียม

ไม่มีค่าธรรมเนียม

ช่องทางการให้บริการ

- กลุ่มงานมาตรฐานการบริหารงานบุคคลส่วนท้องถิ่น สำนักงานส่งเสริมการปกครองท้องถิ่นจังหวัด ทุกจังหวัด
- ส่วนส่งเสริมการบริหารงานบุคคลส่วนท้องถิ่น สำนักพัฒนาระบบบริหารงานบุคคลส่วนท้องถิ่น

เปิดให้บริการวัน : จันทร์ – ศุกร์ เวลา 08.30 – 16.30 น. เบอร์โทรสำนักงาน : 0 241 9000 ต่อ 3331

ผู้รับผิดชอบ : นายปิยะ คังกัน 081 - 1743688

ช่องทางการติดต่อ/ร้องเรียน

- ท้องถิ่นจังหวัด ทุกจังหวัด
- ผู้อำนวยการสำนักพัฒนาระบบบริหารงานบุคคลส่วนท้องถิ่น กรมส่งเสริมการปกครองท้องถิ่น

เบอร์โทร 08 9562 1303

ระเบียบ/ข้อกฎหมายที่เกี่ยวข้อง

ประกาศ ก.จ. ก.ท. และ ก.อบต. เรื่อง กำหนดมาตรฐานทั่วไปเกี่ยวกับหลักเกณฑ์ เงื่อนไข และวิธีการกำหนดเงินประโยชน์ตอบแทนอื่น เป็นกรณีพิเศษอันมีลักษณะเป็นเงินรางวัลประจำปี สำหรับข้าราชการ พนักงานส่วนท้องถิ่น ลูกจ้าง และพนักงานจ้างขององค์กรปกครอง ส่วนท้องถิ่น พ.ศ. 2558

ผู้รับรอง ผู้อำนวยการสำนักพัฒนาระบบบริหารงานบุคคลส่วนท้องถิ่น สังกัด กรมส่งเสริมการปกครองท้องถิ่น

การขอรับเงินประโยชน์ตอบแทนอื่นเป็นกรณีพิเศษอันมีลักษณะเป็นเงินรางวัลประจำปี (โบนัส)

สาระสำคัญเพิ่มเติมของกระบวนงาน

1. คุณสมบัติองค์กร

- มีเงินเหลือจากวงเงิน 40 % ของงบประมาณรายจ่ายปีที่ขอประเมิน
- มีผลคะแนน LPA ในปีงบประมาณที่ผ่านมาทุกด้านไม่ต่ำกว่าร้อยละ 60
- ข้อบัญญัติงบประมาณรายจ่ายประจำปี มีงบเพื่อการพัฒนาไม่น้อยกว่า 10 % ของปีที่ขอประเมิน

-กรณีจะจ่าย ต้องแสดงงบการเงิน ปิดบัญชีรายรับรายจ่าย

2. คุณสมบัติผู้มีสิทธิ

- ผู้ได้รับการบรรจุแต่งตั้งได้รับเงินเดือนจากงบบุคลากร หมวดเงินเดือน หรืองบอุดหนุน
- มีระยะเวลาปฏิบัติงาน ณ องค์กรปกครองส่วนท้องถิ่นที่ขอประเมินไม่น้อยกว่า 8 เดือน

มีคะแนนประเมินทั้งปี 2 ครั้ง และได้รับการเลื่อนขั้นเงินเดือนไม่ต่ำกว่า 1 ขั้น พนักงานจ้างต้องได้ผลการประเมินไม่ต่ำกว่าระดับดี

3. ขั้นตอน

(1) ยื่นเสนอ

- องค์กรปกครองส่วนท้องถิ่นยื่นขอประเมินประสิทธิภาพและประสิทธิผลต่อ ก.จังหวัด ภายในเดือนกันยายน ทุกปี
- องค์กรปกครองส่วนท้องถิ่นเสนอโครงการ กิจกรรม สอดคล้องกับยุทธศาสตร์จังหวัด 1 โครงการ และโครงการดีเด่น 1 โครงการ ต่อ ก.จังหวัด

(2) ให้ ก.จังหวัด แต่งตั้งคณะอนุกรรมการประเมินประสิทธิภาพและประสิทธิผลการปฏิบัติราชการ มีหน้าที่ในการตรวจสอบ ประเมินผลการปฏิบัติราชการขององค์กรปกครองส่วนท้องถิ่น และรายงาน ก.จังหวัดเพื่อพิจารณาให้ความเห็นชอบ

(3) การประเมินประสิทธิภาพและประสิทธิผล มี 2 ส่วน

ส่วนที่ 1 ประเมินประสิทธิภาพและประสิทธิผลการปฏิบัติราชการ 90 คะแนนเต็ม

ส่วนที่ 2 คะแนนประเมิน LPA 10 คะแนนเต็ม

(4) การประเมินประสิทธิภาพและประสิทธิผล

- ให้องค์กรปกครองส่วนท้องถิ่นประเมินผลการปฏิบัติราชการเป็นระยะเวลา 12 เดือน
- ให้องค์กรปกครองส่วนท้องถิ่นจ้างสถาบันการศึกษาเพื่อดำเนินการสำรวจความพึงพอใจ
- ให้องค์กรปกครองส่วนท้องถิ่นแสดงค่าใช้จ่ายด้านเงินเดือน ค่าจ้าง
- ให้อนุกรรมการประเมินออกตรวจและประเมินผลการปฏิบัติราชการ

5. หลักเกณฑ์การจ่ายเงิน

1. องค์กรปกครองส่วนท้องถิ่นมีคุณสมบัติครบถ้วน มีผลประเมินตั้งแต่ ระดับ 75 คะแนนขึ้นไป จึงมีสิทธิได้รับเงินประโยชน์ตอบแทนอื่น
2. เมื่อ ก.จังหวัดเห็นชอบผลคะแนนการประเมินประสิทธิภาพและประสิทธิผลการปฏิบัติราชการ ให้องค์กรปกครองส่วนท้องถิ่นแต่งตั้งคณะกรรมการพิจารณาจ่ายเงินประโยชน์ตอบแทนอื่น
3. ให้คณะกรรมการพิจารณาจ่ายเงินนำวงเงินที่ได้มาพิจารณาจัดสรรให้แก่พนักงานส่วนท้องถิ่น

6. อัตราการจ่าย

ตั้งแต่ 75 แต่ไม่เกิน 85 คะแนน ไม่เกิน 0.5 เท่า

ตั้งแต่ 85 แต่ไม่เกิน 95 คะแนน ไม่เกิน 1.0 เท่า

ตั้งแต่ 95 คะแนนขึ้นไป ไม่เกิน 1.5 เท่า

รายละเอียดเพิ่มเติม

การเลื่อนขั้นเงินเดือน

ผู้กำกับดูแล | สถจ. | อปท.

กระบวนการ/ขั้นตอน และระยะเวลา

การเลื่อนขั้นเงินเดือน ปีละ 2 ครั้ง
- ครั้งที่ 1 : ครึ่งปีแรก ให้เลื่อนในวันที่ 1 เมษายนของปีที่ได้เลื่อน
- ครั้งที่ 2 : ครึ่งปีหลัง ให้เลื่อนในวันที่ 1 ตุลาคมของปีถัดไป

โควตาและวงเงินการเลื่อนขั้นเงินเดือน

2 การเลื่อนขั้นเงินเดือนให้นำผลการประเมินการปฏิบัติงานมาเป็นหลักในการพิจารณาเลื่อนขั้นเงินเดือน **โดยพิจารณา ประกอบกับ**ข้อมูลการลา พฤติกรรมการมาทำงาน การรักษาวินัย การปฏิบัติตามเหมาะสมกับการเป็นข้าราชการ และข้อพิจารณาอื่น ๆ
- ครั้งที่ 1 เดือน เมษายน
- ครั้งที่ 2 เดือน ตุลาคม

1 ให้นายก อปท.แต่งตั้งคณะกรรมการพิจารณาเลื่อนขั้นเงินเดือนให้เกิดมาตรฐานและความเป็นธรรมในการใช้ดุลยพินิจของผู้บังคับบัญชา/ผู้ประเมิน ก่อนที่จะเสนอผลการประเมินต่อผู้มีอำนาจสั่งเลื่อนขั้นเงินเดือน

3 แบ่งกลุ่มพนักงานเพื่อจัดสรรโควตาการเลื่อนขั้นเงินเดือน ได้แก่
1. ข้าราชการและบุคลากรทางการศึกษา 2. ข้าราชการครู 3. ลูกจ้างประจำ

- การเลื่อนขั้นเงินเดือนครั้งที่ 1 (1 เมษายน) ให้มีโควตาพิเศษ ได้ไม่เกินร้อยละ 15 ของจำนวนข้าราชการ ณ วันที่ 1 มีนาคม หากมีเศษถึงครึ่งให้ปัดเป็นจำนวนเต็มถ้าไม่ถึงครึ่งให้ปัดทิ้ง
- การเลื่อนขั้นเงินเดือนครั้งที่ 2 (1 ตุลาคม) ให้เลื่อนได้ไม่เกินวงเงินร้อยละ 6 ของอัตราเงินเดือนพนักงาน ณ วันที่ 1 กันยายน

โดยให้นำวงเงินที่ได้ใช้เลื่อนขั้นเงินเดือนไปแล้ว ในครั้งที่ 1 (1 เมษายน) มาหักออกก่อน

ผลการพิจารณาและออกคำสั่งโดยนายกฯ อปท.

4
- กรณีได้รับการเลื่อนขั้นเงินเดือน 0.5 ขั้น
- กรณีได้รับการเลื่อนขั้นเงินเดือน 1.0 ขั้น
- กรณีได้รับการเลื่อนขั้นเงินเดือน 1.5 ขั้น
- กรณีได้รับการเลื่อนขั้นเงินเดือน 2 ขั้น

การได้รับการเลื่อนขั้นเงินเดือนกี่ขั้น ให้เป็นไปตาม **มาตรฐานทั่วไปเกี่ยวกับการกำหนดหลักเกณฑ์การเลื่อนขั้นเงินเดือนพนักงาน ส่วนท้องถิ่น พ.ศ. 2558**

**ดำเนินการให้แล้วเสร็จใน 15 วันทำการ ตามหลักเกณฑ์ LPA

ค่าธรรมเนียม

ไม่มีค่าธรรมเนียม

ช่องทางการให้บริการ

สถานที่ให้บริการ : ส่งเสริมการบริหารงานบุคคลส่วนท้องถิ่น
สำนักพัฒนาระบบบริหารงานบุคคลส่วนท้องถิ่น
กรมส่งเสริมการปกครองท้องถิ่นอาคาร 3 ชั้น 2
เบอร์โทรสำนักงาน : 02 – 2419000 ต่อ 3331 เบอร์โทรผู้รับผิดชอบ : 081 - 1743688

เปิดให้บริการวัน : วันจันทร์ ถึงวันศุกร์
เวลา 08.30 – 16.30 น.

ช่องทางการติดต่อ/ร้องเรียน

- ผู้อำนวยการสำนักพัฒนาระบบบริหารงานบุคคลส่วนท้องถิ่น กรมส่งเสริมการปกครองท้องถิ่น
  เบอร์โทร 08 9562 1303

ระเบียบ/ข้อกฎหมายที่เกี่ยวข้อง

- ประกาศ ก.จ. ก.ท. และ ก.อบต. เรื่อง มาตรฐานทั่วไปเกี่ยวกับการกำหนดหลักเกณฑ์ การเลื่อนขั้นเงินเดือนพนักงาน ส่วนท้องถิ่น พ.ศ. 2558
- ประกาศ ก.จ. ก.ท. และ ก.อบต. เรื่อง มาตรฐานทั่วไปเกี่ยวกับการกำหนดโควตาและวงเงินเลื่อนขั้นเงินเดือน ค่าจ้าง และค่าตอบแทนพิเศษสำหรับข้าราชการ พนักงานส่วนท้องถิ่นและลูกจ้างประจำขององค์กรปกครองส่วนท้องถิ่น

ผู้รับรอง นายเมธา รุ่งฤทัยวัฒน์ สังกัด สำนักบริหารงานบุคคลส่วนท้องถิ่น

การเลื่อนขั้นเงินเดือน

สาระสำคัญพิ่มเติมของกระบวนงาน

การเลื่อนขั้นเงินเดือน หมายถึง การสั่งให้ข้าราชการ/พนักงานได้รับเงินเดือนในขั้นที่สูงขึ้นเพื่อตอบแทนความดีความชอบที่ผู้นั้นได้ปฏิบัติในรอบปีที่แล้วมาให้ผู้บังคับบัญชาประเมินผลการปฏิบัติงานของข้าราชการ ปีละสองครั้ง ตามมาตรฐานทั่วไปเกี่ยวกับหลักเกณฑ์และวิธีการที่กำหนดไว้สำหรับการประเมินผลการปฏิบัติงาน

การเลื่อนขั้นเงินเดือนข้าราชการให้เลื่อนปีละสองครั้ง ดังนี้

(1) ครั้งที่ 1 เป็นการเลื่อนขั้นเงินเดือนสำหรับการปฏิบัติราชการในครึ่งปีแรก โดยให้เลื่อน ในวันที่ 1 เมษายนของปีที่ได้เลื่อน

(2) ครั้งที่ 2 เป็นการเลื่อนขั้นเงินเดือนสำหรับการปฏิบัติราชการในครึ่งปีหลัง โดยให้เลื่อน ในวันที่ 1 ตุลาคมของปีถัดไป

- การเลื่อนขั้นเงินเดือนข้าราชการให้เลื่อนได้ไม่เกินขั้นสูง ของอันดับหรือระดับเงินเดือนสำหรับประเภทตำแหน่งที่ได้รับแต่งตั้งนั้น

ข้าราชการจะได้รับการพิจารณาเลื่อนขั้นเงินเดือนสองขั้นต้องอยู่ในหลักเกณฑ์ดังต่อไปนี้

ในกรณีที่พนักงานมีผลการปฏิบัติงานอยู่ในเกณฑ์ ที่ควรจะได้รับการเลื่อนขั้นเงินเดือนครึ่งปีแรก 1 ขั้น แต่ไม่อาจเลื่อนขั้นได้ เพราะมี *ข้อจำกัดเกี่ยวกับวงเงิน* ที่ใช้เลื่อนขั้นเงินเดือน ถ้าในการเลื่อนขั้นเงินเดือนครึ่งปีหลัง พนักงานมีผลการปฏิบัติงานอยู่ในเกณฑ์ได้รับการเลื่อนขั้นเงินเดือน 1 ขั้นอีก และไม่มีข้อจำกัดเกี่ยวกับวงเงิน นายก อปท. อาจมี คำสั่งเลื่อนขั้นเงินเดือนรวมทั้งปี 2 ขั้นได้

การกำหนดโควตาและวงเงินเลื่อนขั้นเงินเดือน

แบ่งกลุ่มพนักงานเพื่อจัดสรรโควตาการเลื่อนขั้นเงินเดือน ดังนี้

1. ข้าราชการ และบุคลากรทางการศึกษา ตำแหน่งศึกษานิเทศก์ แยกออกเป็น 2 กลุ่ม ดังนี้

(1) กลุ่มผู้ดำรงตำแหน่งประเภททั่วไป (ระดับปฏิบัติงาน ระดับชำนาญงาน และ ระดับอาวุโส) กลุ่มผู้ดำรงตำแหน่งประเภทวิชาการ (ระดับปฏิบัติการ ระดับชำนาญการ และระดับชำนาญการพิเศษ) กลุ่มผู้ดำรงตำแหน่งประเภทอำนวยการท้องถิ่น (ระดับต้นและระดับกลาง) กลุ่มผู้ดำรงตำแหน่งประเภทบริหารท้องถิ่น (ระดับต้น และระดับกลาง) และศึกษานิเทศก์ที่ไม่มีวิทยฐานะ และมีวิทยฐานะรับเงินเดือนในอันดับ คศ.1 คศ.2 และ คศ.3

(2) กลุ่มผู้ดำรงตำแหน่งประเภทวิชาการ (ระดับเชี่ยวชาญ) กลุ่มผู้ดำรงตำแหน่งประเภทอำนวยการท้องถิ่น (ระดับสูง) กลุ่มผู้ดำรงตำแหน่งประเภทบริหารท้องถิ่น (ระดับสูง) และศึกษานิเทศก์ที่ไม่มีวิทยฐานะและมีวิทยฐานะรับเงินเดือน ในอันดับ คศ.4 และ คศ.5

2. ข้าราชการครู แยกออกเป็น 2 กลุ่ม ดังนี้

(1) กลุ่มผู้ดำรงตำแหน่งที่ไม่มีวิทยฐานะหรือตำแหน่งที่มีวิทยฐานะรับเงินเดือนในอันดับครูผู้ช่วย คศ.1 คศ.2 และ คศ.3

(2) กลุ่มผู้ดำรงตำแหน่งที่ไม่มีวิทยฐานะหรือตำแหน่งที่มีวิทยฐานะรับเงินเดือนในอันดับ คศ.4 และ คศ.5

3. ลูกจ้างประจำทุกตำแหน่งให้จัดอยู่ในกลุ่มเดียวกัน

รายละเอียดเพิ่มเติม

การขอพระราชทานเครื่องราชอิสริยาภรณ์

ผู้กำกับดูแล | สถจ. | อปท.

กระบวนการ/ขั้นตอน และระยะเวลา

แจ้งจังหวัด → ตรวจสอบเอกสาร → เสนอกรรมการจังหวัด → ส่ง สถ. → ตรวจสอบคุณสมบัติและจัดทำเอกสาร → ส่งกระทรวงมหาดไทย → ส่งสำนักเลขาธิการคณะรัฐมนตรี → ประกาศในราชกิจจานุเบกษา

แจ้ง อปท. จัดทำรายชื่อ

เดือน ตุลาคม

เดือน มกราคม

เดือน กุมภาพันธ์

เดือน มีนาคม

ค่าธรรมเนียม

ไม่มีค่าธรรมเนียม

ช่องทางการให้บริการ

สถานที่ให้บริการ : กรมส่งเสริมการปกครองท้องถิ่น

เบอร์โทรสำนักงาน : 0-2241-9000 ต่อ 3122

เบอร์โทรผู้รับผิดชอบ : 08-9969-2530

เปิดให้บริการ: วันจันทร์ - ศุกร์

เวลา 08.30 – 16.30 น.

ช่องทางการติดต่อ/ร้องเรียน

- ผู้อำนวยการสำนักพัฒนาระบบบริหารงานบุคคลส่วนท้องถิ่น กรมส่งเสริมการปกครองท้องถิ่น เบอร์โทร 08 9562 1303

ระเบียบ/ข้อกฎหมายที่เกี่ยวข้อง

ระเบียบสำนักนายกรัฐมนตรีว่าด้วยการขอพระราชทานเครื่องราชอิสริยาภรณ์อันเป็นที่เชิดชูยิ่งช้างเผือกและมีเกียรติยศยิ่งมงกุฎไทย พ.ศ. 2536 และแก้ไขเพิ่มเติม พ.ศ. 2552

ผู้รับรอง นายเมธา รุ่งฤทัยวัฒน์ สังกัด สำนักบริหารงานบุคคลส่วนท้องถิ่น

การขอพระราชทานเครื่องราชอิสริยาภรณ์

สาระสำคัญเพิ่มเติมของกระบวนการ

1. กรมส่งเสริมการปกครองท้องถิ่นแจ้งให้สำนักงานส่งเสริมการปกครองท้องถิ่นจังหวัดสำรวจรายชื่อและจัดทำบัญชีรายชื่อบุคคลที่เสนอขอพระราชทานเครื่องราชอิสริยาภรณ์ (เดือนตุลาคม)
2. สำนักงานส่งเสริมการปกครองท้องถิ่นจังหวัดแจ้งให้องค์กรปกครองส่วนท้องถิ่นจัดทำบัญชีรายชื่อบุคคลที่เสนอขอพระราชทานเครื่องราชอิสริยาภรณ์ (เดือนตุลาคม)
3.สำนักงานส่งเสริมการปกครองท้องถิ่นจังหวัดตรวจสอบเอกสารแล้วเสนอกรรมการจังหวัดเพื่อนำส่งกรมส่งเสริมการปกครองท้องถิ่น (เดือนมกราคม)
4. เมื่อกรมส่งเสริมการปกครองท้องถิ่นได้รับข้อมูลจากสำนักงานส่งเสริมการปกครองท้องถิ่นจังหวัด จะทำการตรวจสอบคุณสมบัติและจัดทำเอกสารเพื่อนำส่งกระทรวงมหาดไทย (เดือนกุมภาพันธ์)
5. กระทรวงมหาดไทยทำการตรวจสอบเอกสารเพื่อนำส่งสำนักเลขาธิการคณะรัฐมนตรี เพื่อประกาศราชกิจจานุเบกษา

รายละเอียดเพิ่มเติม

การประเมินวิทยฐานะครูชำนาญการ

ผู้กำกับดูแล | สถจ. | อปท. | ครู อปท.

กระบวนการ/ขั้นตอน (ตามหลักเกณฑ์เดิม)

ตรวจสอบคุณสมบัติของพนักงานครู ในสังกัดและแจ้งรายชื่อผู้ที่มีสิทธิยื่นคำขอ	ภายในเดือนมกราคม ของทุกปี
แจ้งรายละเอียดขั้นตอนการดำเนินการตามหลักเกณฑ์ฯ	ภายในเดือนกุมภาพันธ์
รับคำขอปีละ 2 รอบ ดังนี้ รอบที่ 1 ระหว่างวันที่ 1– 30 เมษายน ของทุกปี รอบที่ 2 ระหว่างวันที่ 1- 31 ตุลาคม ของทุกปี	
ตรวจสอบคุณสมบัติและเสนอผู้บังคับบัญชารับรองคุณสมบัติผู้ยื่นคำขอรับการประเมิน	1 – 15 พ.ค. และ 1 – 15 พ.ย.
แต่งตั้งคณะกรรมการประเมิน	รอบ 1 ภายใน พ.ค. รอบ 2 ภายใน พ.ย.
รายงานสรุปผลการประเมิน เสนอ ก.จ.จ. ก.ท.จ. หรือ ก.อบต.จังหวัดพิจารณา	รอบ 1 ภายใน ก.ค. รอบ 2 ภายใน ม.ค. ของปีถัดไป
ออกคำสั่งแต่งตั้ง ตาม มติ ก.จ.จ. ก.ท.จ. หรือ ก.อบต.จังหวัด	ภายใน 15 วัน นับตั้งแต่วันรับทราบมติ

- ผู้อำนวยการสำนักการศึกษา หรือผู้อำนวยการกองการศึกษา หรือหัวหน้าส่วนราชการด้านการศึกษาของเทศบาล
- ผู้อำนวยการสถานศึกษาของผู้ยื่นคำขอรับการประเมิน
- พนักงานครูเทศบาล ตำแหน่งครูที่มีวิทยฐานะ ไม่ต่ำกว่าชำนาญการ

ทั้งนี้ ตามหลักเกณฑ์ฯ กำหนดให้คณะกรรมการดำเนินการประเมินให้เสร็จสิ้นภายใน 90 วัน

ช่องทางการให้บริการ

- กลุ่มงานมาตรฐานการบริหารงานบุคคลส่วนท้องถิ่น สำนักงานส่งเสริมการปกครองท้องถิ่นจังหวัด ทุกจังหวัด
- ส่วนบริหารงานบุคคลทางการศึกษาท้องถิ่น สำนักพัฒนาระบบบริหารงานบุคคลส่วนท้องถิ่น

เปิดให้บริการ : วันจันทร์ – ศุกร์ เวลา 08.30 – 16.30 น.

เบอร์โทรสำนักงาน : 0 241 9000 ต่อ 4226 – 4229

ผู้รับผิดชอบ : นายธิติวัฒน์ สังข์ทอง เบอร์โทร 08 5966 9555 นายเทพสุริยา สอาด 08 3888 2828

ช่องทางการติดต่อ/ร้องเรียน

- ท้องถิ่นจังหวัด ทุกจังหวัด
- ผู้อำนวยการสำนักพัฒนาระบบบริหารงานบุคคลส่วนท้องถิ่น กรมส่งเสริมการปกครองท้องถิ่น

เบอร์โทร 08 9562 1303

หรือ ส่วนบริหารงานบุคคลทางการศึกษาท้องถิ่น

ระเบียบ/ข้อกฎหมายที่เกี่ยวข้อง

ประกาศ ก.ท. เรื่องหลักเกณฑ์และเงื่อนไขการประเมินผลงานพนักงานครูและบุคลากรทางการศึกษาเทศบาล เพื่อให้มีหรือเลื่อนวิทยฐานะ ลงวันที่ 5 มกราคม 2550

ผู้รับรอง นายเมธา รุ่งฤทัยวัฒน์ สังกัด สำนักบริหารงานบุคคลส่วนท้องถิ่น

การประเมินวิทยฐานะครูชำนาญการ

สาระสำคัญเพิ่มเติมของกระบวนงาน

ขั้นตอนการดำเนินการ

1. ตรวจสอบคุณสมบัติของพนักงานครูในสังกัดและแจ้งรายชื่อผู้ที่มีสิทธิยื่นคำขอรับการประเมินเพื่อให้มีหรือเลื่อนวิทยฐานะ
2. แจ้งรายละเอียดขั้นตอนการดำเนินการตามประกาศ ก.ท. เรื่อง หลักเกณฑ์และเงื่อนไขการประเมินผลงานพนักงานครูและบุคลากรทางการศึกษาเทศบาลเพื่อให้มีหรือเลื่อนวิทยฐานะ ลงวันที่ 5 มกราคม 2550 ให้พนักงานครูทราบว่าผู้ที่ยื่นคำขอรับการประเมินต้องผ่านการประเมิน 3 ด้าน คือ

1) ด้านวินัย คุณธรรม จริยธรรม และจรรยาบรรณวิชาชีพ โดยพิจารณาจากการมีวินัย การประพฤติ ปฏิบัติตนเป็นแบบอย่างที่ดี การดำรงชีวิตอย่างเหมาะสม ความรักและศรัทธาในวิชาชีพ ความรับผิดชอบในวิชาชีพ

2) ด้านคุณภาพการปฏิบัติงาน โดยพิจารณาจากสมรรถนะในการปฏิบัติงาน ดังนี้

<u>สมรรถนะหลัก</u> ได้แก่ การมุ่งผลสัมฤทธิ์ การบริการที่ดี การพัฒนาตนเองและการทำงานเป็นทีม

<u>สมรรถนะประจำสายงาน</u> ได้แก่ การออกแบบการเรียนรู้ การพัฒนาผู้เรียน การบริหารจัดการชั้นเรียน

3) ด้านผลงานที่เกิดจากการปฏิบัติหน้าที่ในด้านการเรียน การสอนโดยพิจารณาจาก การจัดการเรียนรู้ การพัฒนาวิชาการและผลที่เกิดกับผู้เรียน

3. รับคำขอปีละ 2 รอบ ดังนี้

<u>รอบที่ 1</u> ระหว่างวันที่ 1– 30 เมษายน ของทุกปี

<u>รอบที่ 2</u> ระหว่างวันที่ 1- 31 ตุลาคม ของทุกปี

4. ตรวจสอบคุณสมบัติและเสนอผู้บังคับบัญชารับรองคุณสมบัติผู้ยื่นคำขอรับการประเมิน
5. แต่งตั้งคณะกรรมการประเมินด้านวินัย คุณธรรม จริยธรรมและจรรยาบรรณวิชาชีพ ด้านคุณภาพการปฏิบัติงานและด้านผลงานที่เกิดจากการปฏิบัติหน้าที่ จำนวน 3 คน ประกอบด้วย

- ผู้อำนวยการสำนักการศึกษาหรือผู้อำนวยการกองการศึกษาหรือหัวหน้าส่วนราชการด้านการศึกษาของเทศบาล
- ผู้อำนวยการสถานศึกษาของผู้ยื่นคำขอรับการประเมิน
- พนักงานครูเทศบาล ตำแหน่งครู ที่มีวิทยฐานะไม่ต่ำกว่าชำนาญการ

ทั้งนี้ ตามหลักเกณฑ์ฯ กำหนดให้คณะกรรมการดำเนินการประเมินให้เสร็จสิ้นภายใน 90 วัน

6. ติดตามผลการประเมิน เมื่อคณะกรรมการประเมินผลงานเสร็จสิ้นแล้ว ให้นำผลการประเมินตามแบบรายงานสรุปผลการประเมินเสนอ ก.จ.จ. ก.ท.จ. หรือ ก.อบต.จังหวัดพิจารณา
7. การออกคำสั่งแต่งตั้ง หลังจากได้รับความเห็นชอบจาก ก.จ.จ. ก.ท.จ. หรือ ก.อบต.จังหวัดแล้ว การออกคำสั่งแต่งตั้งพนักงานครูผู้ผ่านการประเมินให้มีวิทยฐานะครูชำนาญการ และให้ได้รับเงินวิทยฐานะครูชำนาญการ ให้กำหนดวันที่มีผลดังนี้

- ผู้ที่ยื่นคำขอรับการประเมินระหว่างวันที่ 1- 30 เมษายน ให้มีผลนับตั้งแต่วันที่ 1 พฤษภาคมของปีที่ยื่นขอ
- ผู้ที่ยื่นคำขอรับการประเมินระหว่างวันที่ 1– 31 ตุลาคม ให้มีผลนับตั้งแต่วันที่ 1 พฤศจิกายนของปีที่ยื่นขอ
- กรณีผู้ที่ไม่ผ่านการประเมินตามเกณฑ์การตัดสิน อาจยื่นคำขอรับการประเมินใหม่ได้ในปีต่อ ๆ ไปทั้งนี้ ผู้ที่ยื่นคำขอรับการประเมินในเดือนเมษายน จะยื่นคำขอรับการประเมินใหม่ได้ไม่ก่อนเดือนเมษายนของปีต่อไปและผู้ที่ยื่นคำขอรับการประเมินในเดือนตุลาคม จะยื่นคำขอรับการประเมินใหม่ได้ไม่ก่อนเดือนตุลาคมของปีต่อไป

รายละเอียดเพิ่มเติม

การรับบริการ สวัสดิการค่ารักษาพยาบาลของ อปท.

สปสช. | สถ. | อปท. | ผู้มีสิทธิ

กระบวนการ/ขั้นตอน และระยะเวลา

ค่าธรรมเนียม

ไม่มีค่าธรรมเนียม

ช่องทางการให้บริการ

ส่วนส่งเสริมการบริหารงานบุคคลส่วนท้องถิ่น สำนักพัฒนาระบบบริหารงานบุคคลส่วนท้องถิ่น
เปิดให้บริการ : วันจันทร์ – วันศุกร์
(ยกเว้นวันหยุดที่ทางราชการกำหนด)
ตั้งแต่เวลา 08.30 – 16.30 น.
เบอร์โทรสำนักงาน: 02-241-9000 ต่อ 3134,3332
เบอร์โทรผู้รับผิดชอบ: 09-7146-5399

ช่องทางการติดต่อ/ร้องเรียน

- ผู้อำนวยการสำนักพัฒนาระบบบริหารงานบุคคลส่วนท้องถิ่น กรมส่งเสริมการปกครองท้องถิ่น
- เบอร์โทร 08 9562 1303

รายละเอียดเพิ่มเติม

ข้อสังเกต/ข้อควรระวัง/แนวทางการแก้ไข

ข้อสังเกต : เจ้าหน้าที่ทะเบียนบุคลากร อปท. ไม่รู้บทบาทและหน้าที่ที่ถูกต้อง

แนวทางแก้ไข : ให้เจ้าหน้าที่ทะเบียนบุคลากร อปท. ทำความเข้าใจในบทบาทและหน้าที่ หรือมีการให้ความรู้ความเข้าใจกับเจ้าหน้าที่ทะเบียนบุคลากร อปท. อย่างแท้จริง

ระเบียบ/ข้อกฎหมายที่เกี่ยวข้อง

1. ระเบียบกระทรวงมหาดไทยว่าด้วยเงินสวัสดิการรักษาพยาบาลของพนักงานส่วนท้องถิ่น พ.ศ. 2557
2. พ.ร.ฎ. เงินสวัสดิการค่ารักษาพยาบาล พ.ศ. 2553 แก้ไขเพิ่มเติม (ฉบับที่ 2) พ.ศ. 2555
3. พ.ร.บ. หลักประกันสุขภาพแห่งชาติ พ.ศ. 2545

การสมัครเข้ารับการศึกษาอบรมหลักสูตรของสถาบันพัฒนาบุคลากรท้องถิ่น

อปท.

กระบวนการ/ขั้นตอน และระยะเวลา

สามารถดำเนินการได้ โดยผ่านช่องทาง ดังนี้

1 ช่องทางเอกสาร/ไปรษณีย์

ดาวน์โหลดใบสมัครการฝึกอบรมหลักสูตรต่าง ๆ ได้ที่ เว็บไซต์ www.lpdi.go.th → กรอกใบสมัครให้ครบถ้วนตามรายละเอียดและระยะเวลาที่กำหนดไว้ในแผนการฝึกอบรมแต่ละหลักสูตร → จัดส่งใบสมัคร FAX หรือทางไปรษณีย์ → สถาบันพัฒนาบุคลากรท้องถิ่นตรวจสอบคุณสมบัติ → ประกาศรายชื่อผู้มีสิทธิเข้ารับการอบรมศึกษาผ่านเว็บไซต์www.lpdi.go.th ก่อนการอบรม 30 วัน (30 วัน) → โอนเงินค่าลงทะเบียนผ่านธนาคารกรุงไทย

2 ช่องทางออนไลน์

ค้นหาหลักสูตรที่ต้องการสมัครได้ที่เมนูสมัครอบรม เว็บไซต์ www.lpdi.go.th → ตรวจสอบข้อมูลและคลิกเมนูสมัครฝึกอบรม → กรอกเลขประจำตัว ๑๓ หลัก และข้อมูลส่วนบุคคล → เลือกหลักสูตรที่ต้องการจะเข้ารับการฝึกอบรม และรอการยืนยันการสมัคร → สั่งพิมพ์เอกสารใบสมัคร ใบโอนเงิน → โอนเงินค่าลงทะเบียนผ่านธนาคารกรุงไทย → นำหลักฐานการโอนเงินมาแสดงวันรายงานตัว

ค่าธรรมเนียม

ผู้สมัครจะต้องจ่ายค่าลงทะเบียนการเข้ารับการฝึกอบรมตามแต่ละหลักสูตรที่กำหนด

ช่องทางการให้บริการ

เว็บไซต์
www.lpdi.go.th

Tel/Fax
0 2516 2106
0 2516 4232
0 2191 4804

สถาบันพัฒนาบุคลากรท้องถิ่น
ซอยคลองหลวง 8 ถนนพหลโยธิน
อำเภอคลองหลวง จังหวัดปทุมธานี

ช่องทางการติดต่อ/ร้องเรียน

ผู้อำนวยการส่วนนโยบายและแผนพัฒนาบุคลากรท้องถิ่น
สถาบันพัฒนาบุคลากรท้องถิ่น
081-859-7785 ☎ 02 516 4080 ต่อ 152 161 171

สถาบันพัฒนาบุคลากรท้องถิ่น
ซอยคลองหลวง 8
ถนนพหลโยธิน
อำเภอคลองหลวง
จังหวัดปทุมธานี

ข้อสังเกต/ข้อควรระวัง/แนวทางการแก้ไข

- การสมัครเข้ารับการอบรมจะสมบูรณ เมื่อทางสถาบันพัฒนาบุคลากรทองถิ่นได้รับใบสมัครมีขอมูลครบถวนถูกตอง และรับเงินคาลงทะเบียนเรียบรอยแลวเทานั้น
- นักศึกษาผู้เข้ารับการฝึกอบรมที่ได้โอนเงินแล้วจะต้องสำเนาหลักฐานการโอนเงินมาแสดงวันรายงานตัว

ระเบียบ/ข้อกฎหมายที่เกี่ยวข้อง

ระเบียบกระทรวงมหาดไทยว่าด้วยค่าใช้จ่ายในการฝึกอบรมและการเข้ารับการฝึกอบรมของเจ้าหน้าที่ท้องถิ่น พ.ศ. 2557

รายละเอียดเพิ่มเติม

สามารถสืบค้นรายละเอียดเพิ่มเติมได้ที่

- ทางเว็บไซต์ สถาบันพัฒนาบุคลากรท้องถิ่น www.lpdi.go.th หมวด “สมัครเข้าอบรม” เมนู “ขั้นตอนการสมัคร” และ เมนู “สมัครอบรม”
- หรือทาง QR CODE

ผู้จัดทำ ส่วนนโยบายและแผนพัฒนาบุคลากรท้องถิ่น
ผู้รับรอง ผู้อำนวยการสถาบันพัฒนาบุคลากรท้องถิ่น กรมส่งเสริมการปกครองท้องถิ่น

การดำเนินการรับเรื่องร้องเรียน/ร้องทุกข์

ผู้กำกับดูแล | หน่วยงานภายใน สถ./สถจ. | อปท. | ประชาชน

กระบวนการ/ขั้นตอน และระยะเวลา

1. ผู้ร้อง ยื่นเรื่องร้องเรียน/ร้องทุกข์
   - ช่องทาง
     1. ด้วยตนเอง 2. เว็บไซต์ สถ. (http://www.dla.go.th) 3. ไปรษณีย์ (จากผู้ร้องเรียน/หน่วยงานอื่น)
     4. ศูนย์ดำรงธรรมกระทรวงมหาดไทย 5. สำนักนายกรัฐมนตรี 6. โทรศัพท์ 02 241 9014 7. โทรสาร 02 241 9019

ทั้งกรณีที่เกี่ยวกับ สถ. และ อปท.

2. ศูนย์ดำรงธรรมท้องถิ่น ตรวจสอบเอกสาร และส่งให้หน่วยงานผู้รับผิดชอบดำเนินการ

2 วันทำการ

3. หน่วยงานผู้รับผิดชอบ
   - ตรวจสอบข้อเท็จจริง
   - แจ้งผู้ร้องทราบเบื้องต้น

3 วันทำการ

4. สรุปผลการตรวจสอบข้อเท็จจริง/ผลการดำเนินการ

15 วันทำการ

5. แจ้งผู้ร้องทราบ

หน่วยงานผู้รับผิดชอบ ได้แก่

- กรณี สถ.
  - เรื่องระบบงาน **แจ้ง**สำนัก/กองที่เกี่ยวข้อง
  - เรื่องข้าราชการ สถ. **แจ้ง**กองการเจ้าหน้าที่
- กรณี อปท.
  - เกี่ยวข้องหลายหน่วยงาน **แจ้ง**สำนักกฎหมายและระเบียบท้องถิ่น
  - เกี่ยวข้องหน่วยงานเดียว **แจ้ง**สำนัก/กองที่เกี่ยวข้อง

ค่าธรรมเนียม

ไม่มีค่าธรรมเนียม

ช่องทางการให้บริการ

ศูนย์ดำรงธรรมท้องถิ่น อาคาร 4 ชั้น 2 กรมส่งเสริมการปกครองท้องถิ่น
เปิดให้บริการ : วันจันทร์ – วันศุกร์
(ยกเว้นวันหยุดที่ทางราชการกำหนด)
ตั้งแต่เวลา 08.30 – 16.30 น.
เบอร์โทรสำนักงาน : 0 2241 9014 , 0 2241 9000 ต่อ 1264
เบอร์โทรผู้รับผิดชอบ : 08 1918 4852

ช่องทางการติดต่อ/ร้องเรียน

นายกู้เกียรติ นิ่มเนียม
เลขานุการกรม
เบอร์โทร : 08 1734 7949

ระเบียบ/ข้อกฎหมายที่เกี่ยวข้อง

1. หนังสือกระทรวงมหาดไทย ที่ มท 0205.3/ว 4189 ลงวันที่ 17 ธันวาคม 2552 เรื่อง แนวทางในการพิจารณาดำเนินการต่อเรื่องราวร้องทุกข์
2. หนังสือกรมส่งเสริมการปกครองท้องถิ่น ที่ มท 0801.2/ว 290 ลงวันที่ 17 ตุลาคม 2554 เรื่องแนวทางการปฏิบัติในการดำเนินการจัดการเรื่องราวร้องทุกข์ของ สถ.

รายละเอียดเพิ่มเติม

สามารถสืบค้นรายละเอียดเพิ่มเติมได้ที่

- ทางเว็บไซต์ สถ. www.dla.go.th เมนู “ศูนย์ดำรงธรรมท้องถิ่น”
- หรือทาง QR CODE

ผู้จัดทำ นางธิติกาญจน์ ธนศรีสุนีย์ **ผู้รับรอง** นายกู้เกียรติ นิ่มเนียม เลขานุการกรม **สังกัด** สำนักงานเลขานุการกรม

การบริการของศูนย์บริการข้อมูลข่าวสาร

ประชาชน

กระบวนการ/ขั้นตอน และระยะเวลา

กรอกเอกสาร แบบ ศบข.สถ. 01	เจ้าหน้าที่ตรวจสอบเอกสาร	เสนอผู้บังคับบัญชา เพื่อมอบหมายสำนัก/กองที่เกี่ยวข้อง และแจ้งกลับผู้ขอข้อมูล
ไม่เกิน 15 นาที	ไม่เกิน 15 นาที	ภายใน 15 วันทำการ

ค่าธรรมเนียม

ไม่มีค่าธรรมเนียม

ช่องทางการให้บริการ

สถานที่ให้บริการ :
ศูนย์บริการข้อมูลข่าวสาร กรมส่งเสริมการปกครองท้องถิ่น
อาคาร 5 ชั้น 1 กรมส่งเสริมการปกครองท้องถิ่น ถนน
นครราชสีมา แขวงดุสิต เขตดุสิต กรุงเทพ 10300
เบอร์โทรสำนักงาน : 0-2241-9000 ต่อ 5102

เปิดให้บริการ : วันจันทร์ - ศุกร์
เวลา 08.30 – 16.30 น.

ช่องทางการติดต่อ/ร้องเรียน

นายกู้เกียรติ นิ่มเนียม เลขานุการกรม กรมส่งเสริมการปกครองท้องถิ่น
เบอร์โทร : 0-2241-9006

ข้อสังเกต/ข้อควรระวัง/แนวทางการแก้ไข

- ข้อมูลข่าวสารของราชการที่ห้ามมิให้เปิดเผย ตามมาตรา 14 ข้อมูลข่าวสารที่อาจก่อให้เกิดความเสียหาต่อสถาบันพระมหากษัตริย์ ซึ่งพระราชบัญญัติกำหนดว่าจะเปิดเผยมิได้ โดยไม่มีข้อยกเว้นให้ไปพิจารณาในดุลพินิจชั่งน้ำหนักทั้งสิ้น
- ข้อมูลที่หน่วยงานของรัฐอาจมีคำสั่งมิให้เปิดเผย ตามมาตรา 15 (1) ถึง (7)
- ข้อมูลที่เป็นความลับตามมาตรา 16 แห่ง พ.ร.บ.ข้อมูลข่าวสารของราชการ พ.ศ. 2540

ระเบียบ/ข้อกฎหมายที่เกี่ยวข้อง

พ.ร.บ. ข้อมูลข่าวสารของราชการ พ.ศ. 2540

ผู้จัดทำ นายพลสินธ์ โนนสูง ผู้รับรองนายกู้เกียรติ นิ่มเนียม เลขานุการกรม

Change For Good

เปลี่ยนเพื่อโลกที่ดีกว่า

กรมส่งเสริมการปกครองท้องถิ่น
กระทรวงมหาดไทย